

PRAVIDLA FOTBALU

**PLATNÁ OD
1. 7. 2016**



OLYMPIA

FOTBALOVÁ ASOCIACE ČESKÉ REPUBLIKY

PRAVIDLA FOTBALU

PLATNÁ OD 1. 7. 2016

Zpracovala Pravidlová komise FAČR

Kureš Jiří

Hora Jan

Jachimstál Bohuslav

Legierský Bohuslav

Nitsche Jaroslav

Skočovský Milan

Zahradníček Jan

OLYMPIA
PRAHA

978-80-7376-444-9

OBSAH

Úvod		5
Pojmy v Pravidlech FIFA		9
Pojmy a zkratky v Pravidlech FAČR		15
Pravidlo 1	Hrací plocha	18
Pravidlo 2	Míč	28
Pravidlo 3	Hráči	31
Pravidlo 4	Výstroj hráčů	41
Pravidlo 5	Rozhodčí	47
Pravidlo 6	Ostatní rozhodčí	63
	Oddíloví rozhodčí	70
Pravidlo 7	Doba hry	74
Pravidlo 8	Zahájení a navazování hry	78
Pravidlo 9	Míč ve hře a míč ze hry	82
Pravidlo 10	Určení výsledku utkání	85
Pravidlo 11	Ofsajd	91
	Diagramy k ofsajdovým situacím	97
Pravidlo 12	Přestupky a provinění	104
Pravidlo 13	Volné kopy	125
Pravidlo 14	Pokutový kop	130
Pravidlo 15	Vhazování	135
Pravidlo 16	Kop od branky	138
Pravidlo 17	Kop z rohu	141
Praktické pokyny pro rozhodčí		143
Modifikace pravidel fotbalu		163

ÚVOD

Jistě se mnou budete souhlasit, že fotbal je nejkrásnější kolektivní hrou a současně i nejmasovějším sportem naší planety.

Díky jeho přitažlivosti pro hráče i diváky se hraje prakticky na celém světě a snad žádný z jiných sportů nedoznal takové popularity a rozmachu, jako právě on. Je jedním ze sportů, jímž se poměřuje sportovní vyspělost jednotlivých zemí, jedním ze sportů, který smazává hranice mezi státy i rozdíly mezi lidskými rasami.

Fotbal je však nejen krásná hra dovolující hráčům předvádět jemné technické kousky, ale i mužná bitva, která v osobních soubojích přináší nasazení, tvrdost a sílu.

Je proto důležité, aby všichni hráči pravidla fotbalu dobře ovládali, protože jen tak mohou plně využít všech možností k předvedení svého fotbalového umu, tvůrčí invence i fyzických dispozic, aniž by přitom ohrozili zdraví a bezpečnost jiných hráčů.

Dobrá znalost pravidel fotbalu je neméně důležitá i pro trenéry a funkcionáře, neboť ti jsou povinni vést hráče ke slušné hře a k tomu, aby i ve vypjatých situacích, které fotbal zákonitě přináší, nezapomínali na vlastní poslání sportu, totiž na úctu k soupeři a naplnění významu slov fair-play.

Neopominutelnými účastníky hry jsou i diváci, bez nichž by fotbal nebyl fotbalem. Proto je nezbytné, aby i oni v potřebné míře pravidla znali a pochopili, neboť jen tak budou moci z fotbalových stadiónů odcházet s pocitem uspokojení nad předvedenou hrou. Neznalost pravidel nebo nepochopení jejich správného výkladu může být příčinou nesportovních projevů vůči hráčům, rozhodčím a fanouškům soupeřova týmu, což v důsledcích často vede k dalším negativním jevům, které s sebou současná doba nese.

Z uvedených důvodů je proto přiměřená znalost pravidel fotbalu důležitá i pro pracovníky sdělovacích prostředků, protože právě oni v dnešním světě rozvinutých informačních technologií nejvíce ovlivňují a formují sportovní myšlení a postoje diváků.

Nejllepšími znalci pravidel fotbalu však musí být rozhodčí, od kterých se za všech okolností očekává naprostá objektivita, řízení hry v duchu pravidel, ponechání její maximální plynulosti a spádu, dále důraz na zachování sportovního charakteru a krásy této hry, včetně potlačení přehnané tvrdosti. K tomu musí být rozhodčí nejen připraven teoreticky, ale dostatečně vybaven i fyzicky, vždy musí být maximálně koncentrovaný a psychicky odolný. Přitom postavení rozhodčího v současném fotbale je stále náročnější a jeho odpovědnost značná, neboť jediným chybným verdiktem může zmařit výsledek snažení družstev i celých týmů odborníků, kteří o dnešní špičkové výběry pečují (nebo jediným špatným rozhodnutím může odradit sponzory, z jejichž příspěvků profituje zejména fotbalová mládež). Hovořím-li však na tomto místě a v těchto souvislostech o rozhodčích, považuji za potřebné zdůraznit, že jejich úloha je

v moderním fotbale nezastupitelná, a proto je povinností nás všech, kteří o rozvoj fotbalu pečujeme, všestranně podporovat i další profesní rozvoji rozhodčích.

Krása a půvab fotbalu spočívají mimo jiné i v tom, že od dob, kdy na hrací plochy začala v Anglii vybíhat první družstva, se hraje prakticky podle stejných pravidel. A tato pravidla jsou shodná všude na celém světě, ať již jde o finálové utkání mistrovství světa či utkání soupeřů nejnižší soutěže okresů. Je však samozřejmé, že s neustálým vývojem hry, se zdokonalováním herních stylů a hledáním nových taktických variant nastane čas od času situace, kdy je nutno úpravami pravidel nebo jejich odlišným výkladem na vývoj hry reagovat. A to je jeden z hlavních důvodů, proč Fotbalová asociace České republiky pravidelně vždy po dvou letech Pravidla fotbalu vydává.

Fotbalová pravidla jsou do značné míry proslulá svou konzervativností a zdánlivou neměnností. Je to dáno jak tradicí, tak i pevně zavedenými zvyklostmi uplatňovanými při jejich změnách.

Výroční Valná hromada IFAB ale v letošním roce 2016 schválila komplexní revizi pravidel fotbalu provedenou technickým podvýborem IFAB. Je to nejrozsáhlejší revize Pravidel fotbalu ve 130ti-leté historii IFAB.

Hlavním důvodem pro provedené revize pravidel fotbalu bylo, aby PF byla srozumitelnější a přístupnější pro každého ve fotbale a aby se zvýšila jednotnost výkladu, interpretace a aplikace PF a výklad pravidel tím více reagoval i na vývoj samotné hry a více tak přizpůsobil literu zákona živé skutečnosti. FIFA usuzuje, že provedené revize PF také zlepší činnost rozhodčích a posílí fotbal na všech úrovních po celém světě.

FIFA vydává Pravidla fotbalu ve čtyřech oficiálních jazycích, angličtině, němčině, francouzštině a španělštině. Při překladech dbá nejen na přesné přepřevod odborných termínů, ale snaží se v těchto jazycích vyjádřit i všechny významové odstíny. Proto i my jsme se při překladu do češtiny snažili postupovat podobně, a překlad jsme přizpůsobili zavedené a tradiční fotbalové terminologii.

Toto vydání Pravidel fotbalu obsahuje 17 kapitol s jednotlivými pravidly a praktické pokyny pro rozhodčí. Základem každé kapitoly je text vlastního pravidla, u většiny následuje rozhodnutí FAČR a každá kapitola má ještě samotný výklad k pravidlu. Texty jsou přeloženy tak, aby co nejpřesněji vystihovaly úmysl zákonodárce; připomínáme, že tím je výlučně IFAB, a žádná z členských zemí FIFA nemá právo, kromě pevně určených výjimek, texty pravidel měnit nebo upravovat. Rozhodnutími FAČR se stanovují či upravují další podmínky pro utkání hraná v rámci FAČR, a sice pro ty případy, které vlastní pravidlo neřeší nebo řeší pouze rámcově. Doporučujeme, abyste věnovali pozornost i těmto Rozhodnutím FAČR, protože pro utkání hraná v ČR mají rovněž platnost zákonné normy. Výklad k pravidlu má pomoci praktické aplikaci pravidel na hrací ploše; vychází vždy ze znění pravidla a v žádném případě s ním nesmí být v rozporu. Je zaměřen na typické herní situace a podrobněji popisuje řešení problémů, s nimiž se při hře můžete nejčastěji setkat.

Málokdo z běžných fotbalových příznivců si uvědomuje jednu velice závažnou skutečnost. Pravidla fotbalu, podobně jako pravidla některých dalších

kolektivních sportů, jsou postavena na dvou principech. Pro některé herní situace je rozhodčímu již předem dán pravidly přesný postup, a rozhodčí v dané situaci nesmí jednat jinak. Jestliže například míč přejde pomezí čáru, musí rozhodčí nařídit vhažování ve prospěch některého družstva, a jinou alternativu k tomuto postupu nemá. Pro řadu dalších případů však pravidla opravňují rozhodčího k tomu, aby tyto situace řešil podle svého vlastního – subjektivního – uvážení, a pro tyto případy je v pravidlech použita formulace „podle názoru rozhodčího“. Z toho vyplývají dvě podstatné skutečnosti: rozhodčí má plné právo řešit tyto situace tak, jak je viděl on sám, a hráči mají povinnost jeho rozhodnutí respektovat. Typickým příkladem je pravidlo 11 o ofsajdu: útočník může být v okamžiku, kdy jeho spoluhráč vystřelí na branku, sám v prostoru mezi brankářem a posledním obráncem soupeřova družstva, ale v ofsajdu bude jedině v případě, jestliže v okamžiku střely na branku - podle názoru rozhodčího - aktivně ovlivňoval hru. K posouzení této situace je tedy přímo pravidlem dáno rozhodčímu právo uplatnit k situaci svůj subjektivní názor, který se dopředu nedá, pro všechny případy, sjednotit.

Pravidla fotbalu jsou základní normou, kterou se řídí všechny soutěže v celém fotbalovém světě, a tedy i v České republice. Dovolují si proto touto cestou vyjádřit jménem Pravidlové komise FAČR naději, že tato publikace se stane účinnou pomůckou rozhodčích, hráčů, trenérů i funkcionářů, stejně jako sportovní veřejnosti při prohlubování vědomostí o správné aplikaci pravidel fotbalu na hracích plochách.

Závěrem dovolte už jen připomenutí: Pravidla fotbalu nejsou jedinou normou, podle které se fotbal hraje. Abyste byli opravdu dobrými znalci této hry, nezapomeňte, že existují také další fotbalové normy, řády a předpisy, které jsou také pravidelně aktualizovány.

Ing. Jiří Kureš
předseda Pravidlové komise FAČR



POJMY V PRAVIDLECH FIFA

Glosář obsahuje slova nebo fráze, které vyžadují objasnění nebo vysvětlení některých pojmů uváděných v Pravidlech fotbalu a které nejsou vždy snadno přeložitelné do jiných jazyků.

FOTBALOVÉ ORGÁNY

IFAB – Mezinárodní výbor pro Pravidla (*The International Football Association Board*) je celosvětově zodpovědný za Pravidla fotbalu, je tvořen čtyřmi zástupci Britských fotbalových asociací (Anglie, Skotska, Irsko a Walesu) a jedním zástupcem FIFA. V principu mohou být jakékoliv změny Pravidel schváleny pouze na výroční valné hromadě, která se obvykle koná v únoru nebo březnu.

FIFA – (*Fédération Internationale de Football Association*) řídicí orgán odpovědný za fotbal po celém světě

Konfederace – Subjekty odpovědné za fotbal na kontinentech: AFC (Asie), CAF (Afrika), CONCACAF (Severní, Střední Amerika a Karibik), CONMEBOL (Jižní Amerika), OFC (Oceánie) a UEFA (Evropa)

Národní fotbalové asociace – Subjekty odpovědné za fotbal v jednotlivých členských zemích

FOTBALOVÉ POJMY

Abandon = předčasné ukončení utkání

Skončení utkání před uplynutím řádné doby hry

Advantage = výhoda (ve hře)

Rozhodčí umožní pokračování hry, pokud došlo k přestupku a družstvo, které se neprovinilo, tím získá prospěch

Additional time = nastavení doby hry

Čas nastavený na konci poločasu z důvodů střídání, ošetřování, udělování osobních trestů, oslav při dosažení branky apod.

Assessment of injured player = ošetřování zraněného hráče

Rychlé vyšetření zraněného hráče, obvykle zdravotníkem (lékařem nebo masérem), aby zjistil, zda hráč vyžaduje ošetření

Away goals rule = pravidlo o počtu branek dosažených na hřišti soupeře

Způsob určení vítěze utkání v případě, kdy se hraje systémem doma/venku a obě družstva vstřelila stejný počet branek; branky vstřelené na hřišti soupeře se počítají dvakrát

Brutality = brutalita

Přestupek, který je nebezpečný, prudký nebo úmyslně násilný

Caution = napomenutí (napomínání)

Oficiální sankce (osobní trest), o kterém je informována příslušná disciplinární komise; uděluje se prostřednictvím žluté karty; po dvou napomenutích v téže utkání je hráč vyloučen (sent-off)

Charge (an opponent) = vrážení do soupeře

Deceive = klamání (rozhodčího)

Takové chování hráče, jehož cílem je oklamat rozhodčího, aby učinil takové herní nebo disciplinární rozhodnutí, ze kterého bude mít prospěch klamající hráč nebo jeho družstvo

Direct free kick = přímý volný kop

Volný kop, po jehož provedení může být dosaženo branky (pokud byl míč kopnut do soupeřovy branky)

Discretion = úsudek, uvážení, posouzení

Vlastní názor, úsudek používaný rozhodčím nebo ostatními rozhodčími při rozhodování

Dismissal = vykázaní

Jiný výraz pro vyloučení (červená karta)

Dissent = projevy nesouhlasu

Veřejný projev nesouhlasu (slovy, gesty, pohybem) s rozhodnutími rozhodčích; trestá se napomenutím (žlutá karta)

Distract = rozptylovat (rušit)

Rušit, mást nebo rozptylovat pozornost (obvykle neférově)

Dropped ball = míč rozhodčího

„Neutrální“ způsob navázání hry. Rozhodčí upustí míč na zem, obvykle mezi dva hráče obou družstev a míč je ve hře, když se dotkne země

Electronic player tracking system (EPTS) = elektronický systém sledování výkonu

Systém, který zaznamenává a analyzuje (vyhodnocuje) údaje o fyzickém a psychologickém výkonu hráče

Endanger the safety of an opponent = ohrožení bezpečnosti protihráče (soupeře)

Vystavit soupeře hrozbě nebo riziku (zranění)

Excessive force = nepřiměřená síla

Použití více síly nebo energie, než je potřebné

Extra time = prodloužení doby hry (k určení vítěze utkání)

Metoda stanovení výsledku utkání, která zahrnuje dva dodatečné poločasy utkání

Feinting = oklamání (trik)

Pokus o oklamání protihráče. Pravidla zmiňují dovolené a nedovolené triky (finty)

Field of play (pitch) = hrací plocha

Hrací plocha vymezená ohraničujícími čarami

Goal line technologie (GLT) = technologie sledování brankových čar (TBČ)

Elektronický systém, který bezprostředně informuje rozhodčího, že bylo dosaženo branky, tj. že míč přešel celým objemem přes brankovou čáru do prostoru branky

Hybrid system = hybridní systém

Kombinace umělých i přírodních materiálů vytvořící hrací plochu

Indirect free kick = nepřímý volný kop

Volný kop, ze kterého nemůže být přímo dosaženo branky

Infringement = porušení (pravidel)

Akce, která je v rozporu s Pravidly fotbalu

Impede = překážet (bránit)

Zpomalení nebo zablokování soupeře nebo bránění soupeři v pohybu

Intentional = úmyslný

Úmyslná, nikoliv náhodná akce

Intercept = zachycení (míče)

Akce, která má zabránit, aby míč dosáhl zamýšleného cíle

Kicks from the penalty mark = kopy z pokutové značky

Jedna z metod pro určení vítěze utkání; obě družstva provádějí střídavě kopy na branku až do okamžiku, kdy obě družstva provedla stejný počet kopů a jedno z nich vstřelilo o jednu branku více (vyjma případů, kdy v průběhu prvních pěti kopů každého družstva, nemůže jedno z družstev srovnat skóre, ani kdyby proměnilo všechny své zbývající kopy)

Negligible = nepatrný

Bezvýznamný, zanedbatelný, minimální

Offence = přestupek (provinění)

Akce je v rozporu s Pravidly fotbalu; týká se zejména akcí spáchaných vůči soupeři

Offensive, insulting or abusive language = pohoršující, urážlivé, ponižující výroky nebo posunky a gesta

Slovní výrazy nebo non-verbální posunky či gesta, které jsou hanlivé, urážející, neslušné, či neuctivé; trestají se vyloučením ze hry

Outside agent = cizí osoba nebo vnější vliv

Každá osoba, která není příslušníkem družstva (hráči, náhradníci, členové realizačního týmu), uvedeným v ZoU (s výjimkou hlavního pořadatele), nebo zvíře nebo předmět

Penalise = potrestat

Trestat, obvykle přerušением hry a nařízením volného kopu nebo pokutového kopu ve prospěch soupeřova družstva

Played = zahrát míčem

Akce hráče, který se dotkne míče

Playing distance = hratelná vzdálenost

Vzdálenost k míči, která umožňuje hráči dotknout se míče natažením nohy nebo poskočením nebo brankáři skočením s nataženými pažemi. Vzdálenost závisí na fyzické velikosti hráče

Quick free kick = rychle rozehraný volný kop

Volný kop, který byl po přerušení hry (se souhlasem rozhodčího) proveden tak, že hráč provádějící tento kop nečekal, až se hráči soupeřova družstva odeberou na předepsanou vzdálenost

Reckless = bezohledně

Přestupek, při němž hráč nebere ohled na možné následky tohoto zákroku pro soupeře

Restart = navázání (hry)

Opětovné navázání hry poté, co byla přerušena

Sanction = sankce

Disciplinární opatření přijaté rozhodčím

Save = obranný zákrok

Akce hráče k zastavení míče, který směřuje do branky nebo velmi blízko brance, za použití kterékoliv části těla, (vyjma rukou, kromě brankáře v jeho pokutovém území)

Send off (dismissal) = vyloučení (vykázání)

Disciplinární opatření, při kterém je hráč povinen opustit hrací plochu, protože se provinil přestupkem, za který se vylučuje; pokud už bylo utkání zahájeno, nemůže být tento hráč nahrazen náhradníkem

Serious foul play = surová hra

Přestupek, kterým byla ohrožena bezpečnost soupeře, nebo přestupek, při jehož použití hráč použil nepřiměřené síly (brutalita); trestá se vyloučením ze hry

Signal = signalizace

Fyzická (non-verbální) signalizace ze strany rozhodčího nebo ostatních rozhodčích; obvykle zahrnuje gesto rukou nebo paží nebo praporkem, nebo použitím píšťalky (pouze rozhodčí)

Simulation = simulování

Akce, která chce vyvolat falešný dojem, že se odehrálo něco, k čemu nedošlo; dopouští se ho hráč, který chce získat neférovou výhodu

Spirit of the game = v duchu hry

Takový způsob řízení utkání, který respektuje principy fair-play této hry

Suspend = (dočasné) přerušení hry

Přerušení utkání na určitou dobu se záměrem možného následného navázání (pokračování) hry, např. kvůli mize, silnému dešti, bouřce apod.

Tackle = nedovolené zastavení soupeře

Snaha zahrát míč nohou (na zemi nebo ve vzduchu), která vyústí v přestupek hráče

Team official = funkcionář družstva (člen realizačního týmu)

Osoby uvedené v ZoU kromě hráčů a náhradníků

Team list = zápis o utkání

Oficiální listina, na níž jsou obvykle uvedeni hráči, náhradníci a příslušníci družstva

Technical staff = technický pracovník

Nehrající příslušník družstva uvedený v ZoU (vedoucí, trenér, masér, lékař atd.)

Technical area = technická zóna

Definovaný prostor v blízkosti hrací plochy, ve kterém mají právo (a povinnost) přebývat v průběhu utkání příslušníci družstva

Undue interference = přílišné (nevhodné) zasahování

Akce některého z „ostatních“ rozhodčích (viz Pravidlo 6), která zasahuje do kompetence rozhodčího

Unsporting behaviour = nesportovní chování

Chování, které nerespektuje ostatní účastníky utkání, nebo bezohledný způsob boje o míč; trestá se napomenutím

Violent conduct = hrubé nesportovní chování

Zárok mimo souboj o míč, při němž hráč použije nebo se pokusí použít nepřiměřenou sílu nebo brutalitu proti jakékoli osobě

ROZHODCOVSKÉ POJMY

Match official(s) = rozhodčí

Obecný termín pro osobu nebo osoby odpovědné za kontrolu (řízení) fotbalového utkání jménem fotbalového svazu a/nebo řídicího orgánu soutěže, pod jehož jurisdikcí se utkání hraje

Referee = rozhodčí

„Hlavní“ rozhodčí utkání, který působí na hrací ploše.

Ostatní rozhodčí vykonávají svou činnost pod kontrolou a řízením rozhodčího. Pouze rozhodčí je oprávněn činit konečná rozhodnutí

Other match officials = ostatní rozhodčí

Řídicí orgán soutěže k utkání nominuje (deleguje) ostatní rozhodčí, aby pomáhali (asistovali) rozhodčímu

Assistant referee = asistent rozhodčího

Rozhodčí s praporkem, který se pohybuje na jedné polovině hrací plochy za pomezí čárou; pomáhá rozhodčímu zejména s rozhodnutími v ofsajdových situacích a při kopech od branky/kopech z rohu/vhazování

Fourth referee = čtvrtý rozhodčí

Rozhodčí zodpovědný za pomoc rozhodčímu v situacích jak na hrací ploše, tak mimo hrací plochu, včetně dohlížení nad správným průběhem střídání a nad chováním osob v technické zóně

Additional assistant referee = brankový rozhodčí

Rozhodčí působící za brankovou čárou, který pomáhá rozhodčímu zejména s rozhodnutími při situacích uvnitř a v blízkosti pokutového území, a při rozhodnutích o dosažení/nedosažení branky

Reserve assistant referee = náhradní (rezervní) asistent rozhodčího

Asistent rozhodčího, který v souladu se Soutěžním řádem nebo Rozpisem příslušné soutěže nahradí asistenta rozhodčího nebo jiného rozhodčího, pokud není schopen vykonávat svoji funkci.

POJMY A ZKRATKY V PRAVIDLECH FOTBALU FAČR

Asistent rozhodčího

Rozhodčí, který je držitelem Licence rozhodčího a který je delegován k utkání ve funkci prvního asistenta rozhodčího (AR1) nebo ve funkci druhého asistenta rozhodčího (AR2)

Brankový rozhodčí

Rozhodčí působící na každé brankové čáře, kde pomáhá rozhodčímu zejména s rozhodnutími při situacích uvnitř a v blízkosti pokutového území a při rozhodnutí o dosažení branky

Čekací doba

Pro rozhodčího a družstva činí 20 minut, pokud není Pravidly fotbalu nebo Soutěžním řádem stanoveno jinak

Členové družstva

Hráči, náhradníci a hráči vystřídaní, a hráči nebo náhradníci, kteří byli rozhodčím vyloučeni

Čtvrtý rozhodčí

Rozhodčí delegovaný k utkání jako čtvrtý rozhodčí (jeho úkoly jsou specifikovány v Pravidle 6)

Delegát utkání

Zástupce řídicího orgánu, který byl delegován k utkání, aby kontroloval a podal zprávu o plnění povinností stanovených Pravidly fotbalu, řády a směrnice, a zprávu o výkonu rozhodčího a jeho asistentů

Delegovaný rozhodčí

Rozhodčí s platnou licencí rozhodčího delegovaný k řízení utkání příslušnou komisí rozhodčích

Delegovaný asistent rozhodčího

Rozhodčí s platnou licencí rozhodčího delegovaný k utkání příslušnou komisí rozhodčích do funkce asistenta rozhodčího

Družstvo

Pod pojmem družstvo se rozumí hráči příslušných věkových kategorií, kteří jsou uvedeni v ZoU

Funkcionáři družstva (realizační tým)

Osoby uvedené v ZoU, které vykonávají funkci vedoucího družstva, trenérů, asistentů trenéra, lékaře nebo zdravotníka a maséra (povinnosti jednotlivých funkcionářů uvádí Soutěžní řád)

Herní trest

Volný kop nebo pokutový kop

Hlediště

Část stadiónu určená pro diváky

Hrací plocha

Část hřiště vyznačená ohraničujícími čarami v souladu s Pravidly fotbalu

Hřiště

Uzavřená a zpravidla oplocená vnitřní část stadiónu, na níž je vyznačena hrací plocha; do prostoru hřiště mají přístup pouze přesně určené osoby

Kvalifikovaný rozhodčí

Rozhodčí, který je držitelem platné Licence rozhodčího

Lavičky pro příslušníky družstev

Lavičky pro náhradníky, vystřídání hráče a funkcionáře družstev; v dalším textu je používán pouze výraz „lavičky“

Oddílový rozhodčí

Rozhodčí bez platné Licence rozhodčího, řídící utkání na základě dohody družstev v případě, že se rozhodčí nedostaví, nebo v případě, že rozhodčí není k řízení utkání delegován

Oddílový AR

Člen oddílu nebo oddílem vybraná osoba, která vykonává funkci asistenta rozhodčího v případě, že k utkání nebyl delegován nebo se nedostavil AR

Osobní trest

Napomenutí nebo vyloučení

Osoby cizí

Všechny osoby, které nejsou uvedeny v ZoU (členové nebo funkcionáři družstva) např. pořadatelé, členové správy stadiónu, příslušníci Policie ČR a bezpečnostních agentur, pracovníci sdělovacích prostředků, diváci apod.

Osoby na hře zúčastněné

Hráči, náhradníci a členové realizačního týmu uvedení v ZoU

Příslušenství hrací plochy

Předměty, které tvoří součást hrací plochy nebo s ní přímo souvisejí a podle Pravidla 1 bez nich nesmí být utkání sehráno; tvoří je branky, brankové sítě, konstrukce upevňující a podepírající brankové sítě, tyče rohových praporků, rohové praporky

Příslušníci družstva

Členové družstva a funkcionáři družstva

Rozhodčí

Rozhodčí, který je držitelem platné licence rozhodčího a řídí utkání

Soutěžní utkání

Utkání mistrovské nebo utkání Poháru FAČR

Stadion

Objekt vymezený k provozování sportovní činnosti; člení se na hlediště a hřiště

Utkání

Utkání začíná správně provedeným výkopem a končí závěrečným signálem rozhodčího píšťalkou k ukončení hry

Úřední začátek utkání

Hodina začátku utkání nařízená řídicím orgánem

Vnější vliv

Cizí těleso nebo zvíře, které se v průběhu hry ocitne na hrací ploše; za projev vnějšího vlivu se považuje i písknutí na píšťalku v hledišti

Vybavení hřiště

Předměty, které pravidla dovolují umístit do prostoru hřiště, např. zábradlí, lavičky pro členy a funkcionáře družstev, tyče středových praporků a středové praporky a apod.

Vykázání

Opatření rozhodčího (bez udělení osobního trestu); rozumí se jím vykázání z hrací plochy, vykázání z lavičky pro členy a funkcionáře družstva a vykázání z prostoru hřiště

ZKRATKY POUŽITÉ V PRAVIDLECH FOTBALU

ČR	Česká republika
PF	Pravidla fotbalu
FIFA	Fédération Internationale de Football Association
UEFA	Union des Associations Européennes de Football
IFAB	International Football Association Board
FAČR	Fotbalová asociace české republiky
R	Rozhodčí
AAR	Brankový rozhodčí
AR1	První AR
AR2	Druhý AR
4R	Čtvrtý rozhodčí
NAR	Náhradní AR
SŘ	Soutěžní řád
ZoU	Zápis o utkání

Pravidlo 1

HRACÍ PLOCHA

1. Povrch hrací plochy

Hrací plocha musí být zcela přírodní nebo, je-li pravidly soutěže povoleno, celá z umělého hracího povrchu, kromě případů, kdy pravidla povolují integrovanou kombinaci umělých a přírodních materiálů (hybridní systém).

Barva umělých povrchů musí být zelená.

Pokud je využit umělý povrch v soutěžních utkáních mezi reprezentačními družstvy členských asociací sdružených ve FIFA nebo v mezinárodních soutěžních utkáních klubů, musí povrch odpovídat požadavkům FIFA – buď podle „Koncepce kvality pro fotbalové trávníky“ nebo podle „Mezinárodního standardu pro fotbalové trávníky“, pokud není udělena výjimka FIFA.

2. Vyznačení hrací plochy

Hrací plocha musí být obdélníková a vyznačena nepřerušeny čarami, které nesmí být nebezpečné. Čáry patří k tomu území, které ohraničují.

Na hrací ploše mohou být vyznačeny pouze ty čáry, které jsou uvedeny v Pravidle 1.

Dvě delší ohraničující čáry se nazývají pomezí čáry, dvě kratší se nazývají brankové čáry.

Hrací plocha je rozdělena na dvě poloviny středovou čarou, která spojuje středy obou pomezí čar.

Uprostřed středové čáry je vyznačena středová značka. Kolem středové značky je vyznačen středový kruh o poloměru 9,15 m (10 yardů).

Mimo hrací plochu mají být ve vzdálenosti 9,15 metrů (10 yardů) od rohového čtvrtkruhu (oblouku) kolmo k brankové čáře a k pomezí čáře vyznačeny čáry (značky).

Všechny čáry musí být stejně široké a mohou mít šířku nejvýše 12 cm (5 palců). Branková čára musí být stejně široká jako brankové tyče a brankové břevno.

Na hracích plochách s umělým povrchem mohou být vyznačeny i jiné čáry, pokud budou jiné barvy a pokud se nebudou plést s čarami vyznačujícími hrací plochu pro fotbal.

Hráč, který na hrací ploše vyznačuje nepovolené čáry (značky), musí být napomenut za nesporné chování. Pokud uvedenou skutečnost zaznamená rozhodčí v průběhu hry, musí být hráč napomenut při nejbližším přerušení hry.

Pravidlo 1 – HRACÍ PLOCHA

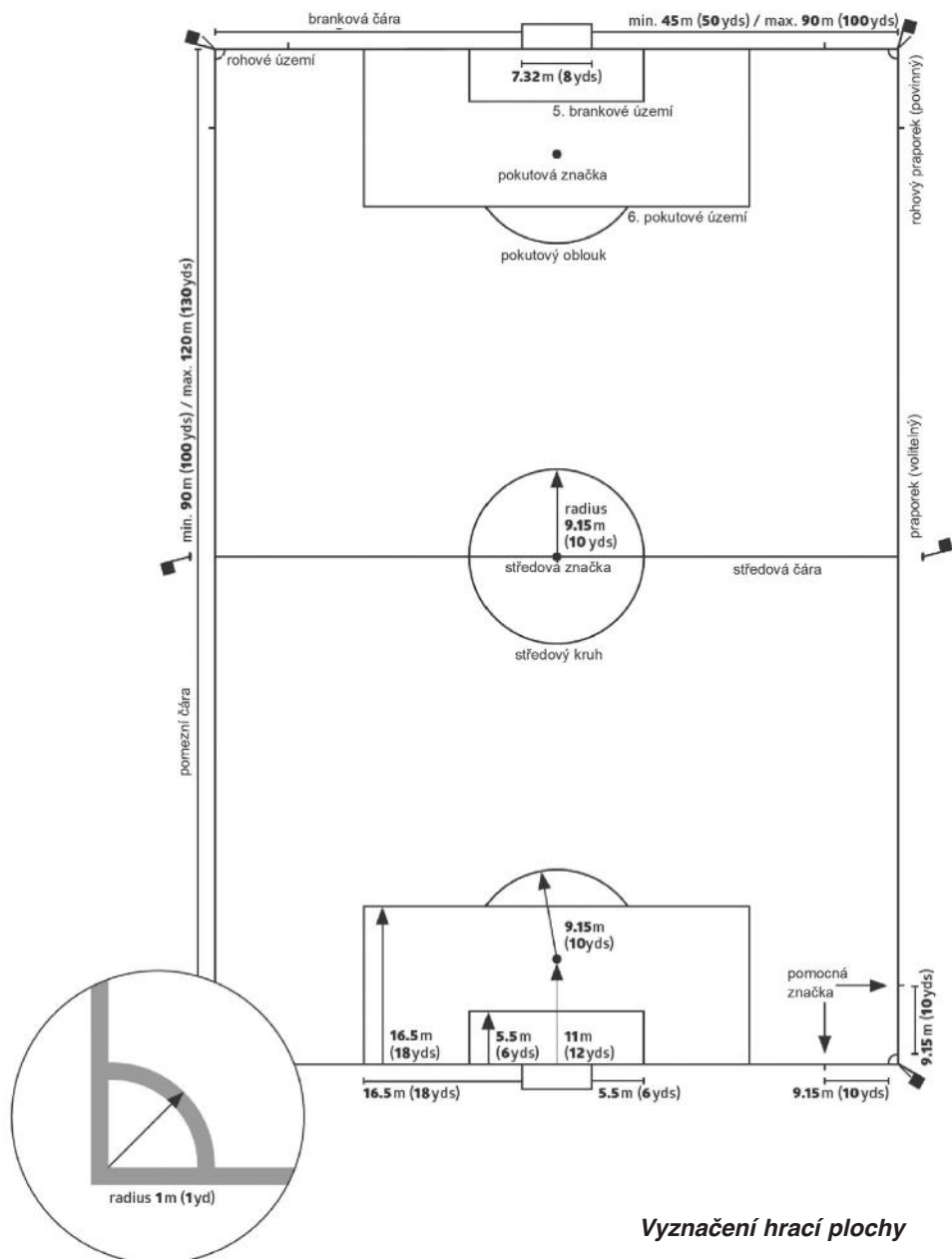

Vyznačení hrací plochy

3. Rozměry

Pomezí čára musí být vždy delší, než čára branková.

Délka pomezí čáry: minimum 90 m (100 yardů)
 maximum 120 m (130 yardů)

Délka brankové čáry: minimum 45 m (50 yardů)
 maximum 90 m (100 yardů)

4. Rozměry pro mezinárodní utkání

Délka pomezí čáry: minimum 100 m (110 yardů)
 maximum 110 m (120 yardů)

Délka brankové čáry: minimum 64 m (70 yardů)
 maximum 75 m (80 yardů)

Řídící orgán soutěže může stanovit délku brankové čáry a délku pomezí čáry v rámci uvedených rozpětí.

5. Brankové území

Kolmo ke každé brankové čáře se ve vzdálenosti 5,50 m (6 yardů) od vnitřní strany brankových tyčí vyznačí směrem do hrací plochy čáry 5,50 m (6 yardů) dlouhé a jejich koncové body se spojí čarou rovnoběžnou s brankovou čarou. Prostor ohraničující tyto čáry a branková čára, se nazývá brankové území.

6. Pokutové území

Kolmo ke každé brankové čáře se ve vzdálenosti 16,50 m (18 yardů) od vnitřní strany brankových tyčí vyznačí směrem do hrací plochy čáry 16,50 m (18 yardů) dlouhé a jejich koncové body se spojí čarou rovnoběžnou s brankovou čarou. Prostor ohraničený těmito čarami a brankovou čarou se nazývá pokutové území.

V každém pokutovém území se na pomyslné kolmici k brankové čáře, vedené ze středu brankové čáry, vyznačí ve vzdálenosti 11 m (12 yardů) od brankové čáry vhodným způsobem pokutová značka.

Od středu každé pokutové značky se mimo pokutové území vyznačí oblouk o poloměru 9,15 m (10 yardů), který se nazývá pokutový oblouk.

7. Rohové území

Kolem každého rohového praporku se na hrací ploše vyznačí čtvrtkruh o poloměru 1 m (1 yard)

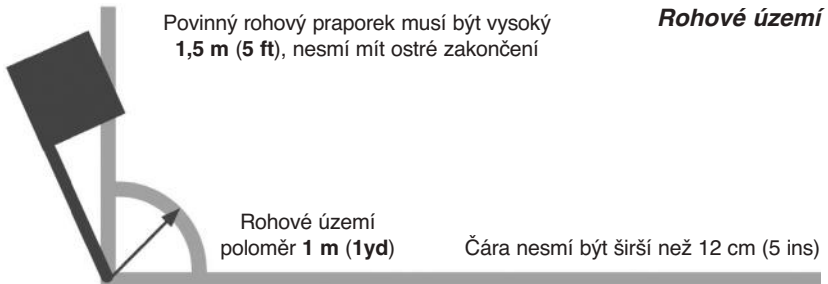

8. Praporky

V každém rohu hrací plochy musí být umístěna nejméně 1,50 m (5 stop) vysoká a nahoře zaoblená tyč, na níž je připevněn praporek.

Stejná tyč s praporkem se může umístit na každé straně hrací plochy proti středové čáře ve vzdálenosti nejméně 1 m vně od pomezni čáry.

9. Technická zóna

Technická zóna se vyznačuje v utkáních odehraných na stadionech, kde jsou vyhrazena místa k sezení pro náhradníky a funkcionáře družstva, jak je uvedeno níže:

- technickou zónu se doporučuje vyznačit čarami
- přední hranice technické zóny je vyznačená čarou, která je rovnoběžná s pomezni čarou a která je od pomezni čáry vzdálena 1 m; ze stran je technická zóna omezená čarami vedenými kolmo k pomezni čáře, a to ve vzdálenosti 1 m od bočních stran lavičky družstva
- počet osob, které se smí v technické zóně zdržovat v průběhu hry, musí být stanoven herním řádem příslušné soutěže (soutěžním řádem)
- Všechny osoby, které se budou v průběhu utkání zdržovat v technické zóně
 - musí být identifikovány před začátkem utkání v souladu se soutěžním řádem
 - se musí chovat vždy korektně
 - jsou povinny zdržovat se v technické zóně; technickou zónu smějí opustit pouze ve výjimečných případech a se souhlasem rozhodčího (např. jestliže rozhodčí dovolí lékaři nebo masérovi družstva ošetřit na hrací ploše zraněného hráče)
- Současně je vždy pouze jedna osoba oprávněna udělovat hráčům v průběhu utkání pokyny

10. Branky

Branka musí být umístěna uprostřed každé brankové čáry.

Každou branku tvoří dvě svislé brankové tyče postavené ve stejné vzdálenosti od rohových praporků, které jsou nahoře spojeny vodorovným břevnem. Brankové tyče a břevna musí být vyrobena ze schváleného materiálu. Musí mít průřez čtvercový, obdélníkový, kruhový nebo eliptický a nesmí být pro hráče nebezpečné.

Branka

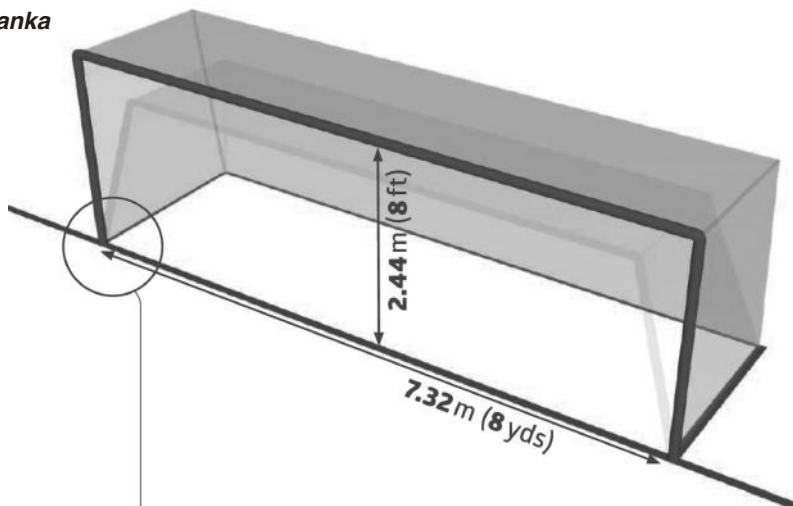

poloha brankových tyčí ve vztahu k brankové čáře musí být v souladu s níže uvedenými grafy

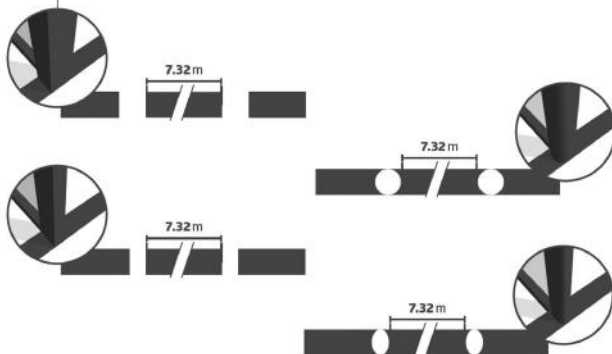

Vzdálenost mezi brankovými tyčemi je 7,32 m (8 yardů), vzdálenost spodního okraje břevna od země je 2,44 m (8 stop).

Postavení brankových tyčí ve vztahu k brankové čáře musí být v souladu s obrázkem *Branka* na straně 22.

Obě brankové tyče a břevno musí být bílé a musí mít stejnou šířku a hloubku, ne větší než 12 cm (5 palců).

Dojde-li (při utkání) k posunutí nebo zlomení břevna, je hra přerušena až do okamžiku, kdy dojde k opravení nebo výměně. Nelze-li břevno opravit, musí být utkání předčasně ukončeno. Břevno nemůže být nahrazeno lanem nebo jakýmkoliv pružným nebo nebezpečným materiálem. Hra je navázána míčem rozhodčího.

Sítě mají být upevněny na brankových tyčích, na břevně a na zemi za brankou; přitom musí být vhodně vypnuty tak, aby neomezovaly pohyb brankáře.

Bezpečnost

Branky (včetně přenosných) musejí být pevně ukotveny k zemi.

11. Technologie (sledování) brankových čar (TBČ)

Systém TBČ může být použit jako podpora k rozhodnutí rozhodčího o tom, zda bylo dosaženo branky.

Tam, kde je používána TBČ, mohou být provedeny zásahy (změny) do konstrukce rámu branky v souladu se specifikacemi uvedenými v „Programu kvality FIFA pro TBČ“ a v souladu s Pravidly fotbalu. Použití TBČ musí být stanoveno v Soutěžním řádu.

Principy TBČ

TBČ se používá pouze k sledování brankové čáry a je používána pouze k tomu, zda bylo dosaženo branky.

Informace o tom, zda došlo k dosažení branky, musí být okamžitě, automaticky a během jedné vteřiny potvrzena pouze rozhodčím cestou technologie TBČ (prostřednictvím hodinek rozhodčího vibrací a vizuálním signálem).

Požadavky a specifikace TBČ

Pokud je TBČ používána v soutěžních utkáních, musí pořadatel (organizátor) soutěže zajistit, že je systém certifikován podle jednoho z následujících standardů:

- FIFA duality PRO
- FIFA Duality
- IMS – INTERNATIONAL MATCH STANDARD

Nezávislý zkušební ústav musí ověřit správnost a funkčnost systémů různými poskytovateli technologie v souladu s „Testovacím manuálem“. V případě, že technologie nefunguje v souladu s testovacím manuálem, nesmí rozhodčí TBČ používat a musí tuto skutečnost ohlásit příslušnému orgánu.

Tam, kde je TBČ používána, musí rozhodčí její funkčnost otestovat před zahájením utkání, jak je uvedeno v „Programu kvality FIFA“ pro testovací manuál TBČ.

12. Komerční reklamy

Od okamžiku, kdy týmy vstoupí na hrací plochu do okamžiku, kdy hrací plochu opustí v poločasové přestávce, a od okamžiku, kdy se týmy znovu vrátí na hrací plochu a až do konce utkání, není povolena žádná forma komerčních reklam, ať už skutečných nebo virtuálních,

- na hrací ploše
 - na zemi v oblasti vymezené brankovou sítí
 - v technické zóně
 - na zemi ve vzdálenosti 1 m (1 yard) od pomezích nebo brankových čar
- Svislé reklamy kromě toho musí být alespoň
- tak daleko od brankové čáry jako branková síť
 - 1 m (1 yard) od brankové sítě

Není povoleno umisťovat reklamu na branku, na síť, na tyče rohových praporků nebo na rohové praporky ani na žádná externí zařízení (kamery, mikrofony atd.), která mohou být připevněná k uvedeným předmětům.

13. Loga a emblémy

Reprodukce reprezentačních log nebo emblémů FIFA, konfederací, národní fotbalových svazů, soutěží, klubů nebo jiných subjektů, ať už skutečné nebo virtuální, nesmí být umístěny na hrací ploše, brankových sítích, v prostoru branky, na brankových konstrukcích a tyčích rohových praporků v průběhu hrací doby. Je povoleno umístit je na rohové praporky.

ROZHODNUTÍ FAČR

1. V případě, že hrací plocha není způsobilá ke hře a utkání z tohoto důvodu nelze sehrát, jsou družstva povinna postupovat podle SŘ §60.
2. Šířka a tloušťka brankových tyčí a břevna nesmí být menší než 10 cm a větší než 12 cm. Hrany brankových tyčí a břevna musí být směrem do hrací plochy zaobleny.
3. Branková čára musí být stejně široká, jako je tloušťka brankových tyčí (10 – 12 cm) a vyznačena tak, aby se vnitřní a vnější obrysy čáry kryly s předními a zadními stranami brankových tyčí. Šířka všech ostatních čar na hrací ploše musí být stejná, jako je šířka brankové čáry. Čáry nesmějí být přerušované a musí být vyznačeny tak, aby netvořily žlábek nebo rýhu. Středová značka a pokutové značky se vyznačí bodem o průměru 22 cm.

Na hracích plochách s umělým povrchem mohou být vyznačeny i jiné čáry,

pokud budou jiné barvy a pokud se nebudou plést s čarami vyznačující hrací plochu pro fotbal.

4. Hrát soutěžní utkání s poškozenou brankou není dovoleno. Dojde-li při soutěžním utkání k poškození branky, musí ji pořadatel utkání nejpozději do 30 minut uvést do předepsaného stavu. Není-li branka v této lhůtě opravena, rozhodčí soutěžní utkání ukončí a v ZoU podá podrobnou zprávu. Každé jiné utkání lze zahájit nebo dohrát s poškozenou brankou za předpokladu, že hráčům nehrozí nebezpečí zranění.
5. Síť musí být vypnuta, aby umožňovaly volný pohyb brankáře. Jejich vypnutí nesmí být provedeno dalšími konstrukčními prvky pevně spojenými s tyčemi nebo břevnem branky. Upevnění sítě k brankám (k zemi) nesmí ohrožovat bezpečnost hráčů.
Hrát soutěžní utkání bez sítě nebo s poškozenou brankovou sítí není povoleno. Dojde-li při soutěžním utkání k poškození sítě, musí ji pořadatel utkání nejpozději do 15 minut uvést do předepsaného stavu. Není-li síť v této lhůtě opravena, rozhodčí soutěžní utkání ukončí. Pro opravu poškozené sítě je zakázáno použití drátu nebo jiného podobného materiálu.
6. Rohové a středové praporky musí být zhotoveny z látky výrazné barvy. Doporučené rozměry jsou 60 x 40 cm.
7. Hrát soutěžní utkání bez rohových praporků není dovoleno. Dojde-li při soutěžním utkání k poškození tyče rohového praporku nebo praporku, musí ho pořadatel utkání nejpozději do 15 minut uvést do předepsaného stavu. Není-li rohová tyč nebo rohový praporek v této lhůtě opraven, rozhodčí soutěžní utkání ukončí a v ZoU podá podrobnou zprávu.
8. Na pomyslném prodloužení středové čáry se ve vzdálenosti nejméně 1 m od pomezních čar mohou umístit středové praporky. Středové praporky slouží pouze pro lepší orientaci hráčů na hrací ploše a nejsou povinnou součástí příslušenství hrací plochy, proto se bez nich utkání může sehrát.
9. Příslušný řídicí orgán je oprávněn povolit hrát utkání mládeže na hracích plochách, jejichž rozměry jsou menší, než je stanoveno pravidlem.
10. Brankové tyče a břevno musí být bílé; za povolenou barvu se považuje i barva stříbrná.
11. Mimo hrací plochu lze kolmo na brankovou čáru vyznačit ve vzdálenosti 9,15 m (10 yardů) od rohového čtvrtkruhu pomocnou značku, která při provádění kopu z rohu pomáhá zabezpečit dodržení předepsané vzdálenosti bránících hráčů. Stejnou pomocnou značku lze vyznačit ve vzdálenosti 9,15 m od rohového čtvrtkruhu vně hrací plochy i kolmo na pomezní čáru.
12. Řídicí orgán může Rozpisem soutěže definovat pohyb a situování pracovníků veřejných sdělovacích prostředků uvnitř stadionu a v prostoru hřiště.

VÝKLAD K PRAVIDLU

Všeobecná ustanovení

- 1.1 Vybavení hřiště a příslušenství hrací plochy určují Pravidla fotbalu a upřesňuje Soutěžní řád, případně i Rozpis příslušné soutěže.
- 1.2 Je zakázáno, aby na přírodní hrací ploše byly vyznačeny jakékoli další čáry nebo pomocné značky než ty, které jsou schváleny pravidly.
- 1.3 Soutěžní utkání nelze hrát bez sítí. Před utkáním se rozhodčí přesvědčí, zda brankové sítě jsou řádně upevněny a zda nejsou poškozeny. Síť musí být vypnuta a upevněna tak, aby nemohly vzniknout nejasnosti při dosažení branky, a jejich umístění musí brankářům poskytovat bezpečný a dostatečný prostor pro volný pohyb. Zjistí-li rozhodčí závady, postupuje stejně, jako v případě rozhodování o způsobilosti hrací plochy. Nelze-li závady odstranit, utkání nezahájí.
- 1.4 Zjistí-li rozhodčí při přátelském utkání, že na sítích jsou neodstranitelné závady nebo sítě nejsou k dispozici, bude utkání řídit. Upozorní však kapitány družstev, že při rozhodování o dosažení branky bude spoléhat jen na svůj postřeh, a protože nemůže vyloučit omyl, předem odmítne případné námitky.
- 1.5 Čáry ohraničující příslušná území jsou jejich součástí. Pro hru to znamená, že:
 - přestupek na pomezí nebo na brankové čáře je přestupkem na hrací ploše,
 - přestupek na čáře pokutového území je přestupkem v pokutovém území,
 - je-li míč na pomezí nebo na brankové čáře nebo ve vzduchu nad některou z těchto čar, byť i jen malou částí, je stále na hrací ploše, a tedy i ve hře.
- 1.6 Středová čára je součástí obou polovin hrací plochy. Hráč na středové čáře je na vlastní polovině hrací plochy.
- 1.7 Kolem hrací plochy se zpravidla zřizuje pevné zábradlí nebo ohrazení, jehož umístění a tvar podléhá schválení řídicího orgánu. Pro zajištění bezpečnosti hráčů se má umístit ve vzdálenosti nejméně 4 m od brankových a 2 m od pomezních čar. Pokud není okolo hrací plochy zábradlí nebo ohrazení, je „prostor hřiště“ vymezen vzdáleností 2 m od pomezních a 4 m od brankových čar.
- 1.8 Prostor, kterým rozhodčí a hráči procházejí z kabin na hrací plochu, musí být oddělen od hlediště a zabezpečen proti vniknutí diváků.
- 1.9 K vybavení hřiště patří i lavičky. Lavičky musí být kryté, oddělené od hlediště, mají být umístěné poblíž středové čáry za pomezní čarou, musí být zabezpečené proti vzhazování předmětů z hlediště a mají umožňovat sezení pro 14 osob (pokud není Soutěžním řádem nebo Rozpisem soutěže stanoveno jinak). Z hlediska bezpečnosti musí splňovat kritéria stanovená Komisí pro stadiony a hrací plochy.
- 1.10 Zjistí-li rozhodčí na hrací ploše nebo v její bezprostřední blízkosti závady, např. předměty, které by mohly ohrozit bezpečnost hráčů, požádá hlavního pořadatele o jejich odstranění; přitom postupuje stejně, jako v případě roz-

hodování o způsobilosti hrací plochy. Nelze-li závady odstranit, utkání nezahájí.

Způsobilost hrací plochy

- 1.11 O způsobilosti hrací plochy rozhoduje jedině a s konečnou platností rozhodčí. Při rozhodování o způsobilosti hrací plochy musí rozhodčí dbát, aby sport zbytečně nepoškodil.
- 1.12 Před zahájením hry se rozhodčí přesvědčí, zda hrací plocha je způsobilá pro hru. Rozhodčí hru nezahájí, zjistí-li, že stav hrací plochy:
 - neumožňuje regulérní průběh utkání nebo
 - by mohl přivodit zranění hráčů.
- 1.13 Zjistí-li rozhodčí, že hrací plocha je nezpůsobilá ke hře, ale že podle jeho názoru ji lze do způsobilého stavu uvést, požádá hlavního pořadatele o odstranění zjištěných závad. V případě, že se hrací plochu nepodaří uvést do způsobilého stavu do úředně stanoveného začátku utkání, ale je oprávněný předpoklad, že pořadatel utkání je schopen závady odstranit, vyčká rozhodčí dále, nejdéle však předepsanou čekací dobu, tj. nejvýše do 20 minut po úředně stanoveném začátku utkání a potom s konečnou platností rozhodne. Skutečnost, že pořadatel ve smyslu tohoto článku odstraňuje zjištěné závady, nezbavuje družstva povinnosti splnit předepsané formality, tj. zejména řádně vyplnit ZoU a zajistit převléknutí hráčů do sportovní výstroje.
- 1.14 Je-li hrací plocha podle názoru rozhodčího nezpůsobilá ke hře a je zřejmé, že zjištěné závady nebude možno odstranit ani v čekací době, oznámí rozhodčí rozhodnutí o nezpůsobilosti hrací plochy kapitánům a vedoucím družstev ihned poté, jakmile to zjistí. Vedoucí družstev vyplní ZoU a zabezpečí splnění všech předepsaných náležitostí včetně případné kontroly totožnosti hráčů; ti se však nemusejí převlékat do sportovní výstroje.
- 1.15 Neuzná-li rozhodčí hrací plochu za způsobilou k soutěžnímu utkání, nesmí se na této hrací ploše hrát ani přátelské utkání. Na této hrací ploše nesmí žádné utkání řídit ani jiný kvalifikovaný rozhodčí do doby, než se hrací plocha opět stane způsobilou ke hře.

Pravidlo 2

MÍČ

1. Vlastnosti a rozměry

Všechny míče musí

- být kulaté,
- být zhotoveny z vhodného materiálu,
- mít obvod mezi 68 cm až 72 cm,
- mít na začátku utkání hmotnost mezi 410 g až 450 g,
- mít tlak roven 0,6 – 1,1 atm (600-1100 g/cm@) měřeno na úrovni moře.

Všechny míče používané v soutěžních utkáních konaných pod záštitou FIFA nebo konfederací musí nést jedno z následujících označení:

- FIFA Quality PRO
- FIFA Quality
- IMS – INTERNATIONAL MATCH STANDARD



Označení míčů

Každé takové označení ukazuje, že míč byl oficiálně testován a splňuje specifické technické požadavky pro ochranné známky, které jdou nad rámec minimálních požadavků, uvedených v Pravidle 2 a které musí být schváleny IFAB. Ústavy pověřené prováděním těchto zkoušek podléhají schválení FIFA.

V soutěžích (v soutěžních utkáních) národních fotbalových svazů (asociací) může být požadováno používání míčů nesoucích jedno z uvedených označení.

V soutěžních utkáních FIFA a v soutěžních utkáních hraných pod záštitou konfederací a národních svazů nesmějí být na míči žádné reklamy nebo symboly s výjimkou symbolů soutěže a s výjimkou oficiální značky výrobce míče. Řídící orgán soutěže může omezit počet a velikost takových symbolů a značek.

Míče nesoucí předchozí značky kvality, jako například „FIFA Approved“, „FIFA

Inspected“ nebo „International Matchball Standard“ mohou být používány ve výše uvedených soutěžích až do července 2017.

Tam, kde je používána technologie pro sledování brankové čáry (TBČ), musí míče se zabudovanou technologií nést jednu výše uvedených značek.

2. Výměna poškozeného míče

Jestliže dojde k poškození míče

- hra je přerušena
- hra se naváže míčem rozhodčího v místě, kde došlo k poškození míče

Jestliže dojde k poškození míče v okamžiku provedení výkopu, kopu od branky, kopu z rohu, volného kopu, pokutového kopu nebo vřazování, navázání hry se opakuje.

Jestliže dojde k poškození míče v průběhu provádění pokutového kopu nebo kopů z pokutové značky, poté co se míč pohnul dopředu, ale dříve, než se míč dotkne jiného hráče, brankové tyče nebo břevna, je pokutový kop opakován.

Míč nesmí být v průběhu utkání vyměněn bez souhlasu rozhodčího.

3. Náhradní míče

Náhradní míče, které odpovídají požadavkům Pravidla 2, mají být umístěny okolo hrací plochy a jejich použití podléhá kontrole rozhodčího.

ROZHODNUTÍ FAČR

1. Utkání přípravky a žáků se hrají míči, jejichž parametry jsou specifikovány Soutěžním řádem popř. Pravidly malých forem fotbalu nebo Rozpisem příslušné soutěže.
2. Použije-li se v soutěžním utkání ke hře jiného míče, než některého z míčů uvedených v rozhodnutí IFAB č. 1, nesmí na něm být s výjimkou značky výrobce umístěna žádná jiná reklamní značka nebo symbol.
3. Náhradní míč musí pořadatel utkání na pokyn rozhodčího dodat ihned. Nedodá-li pořadatel náhradní míč ihned, stanoví rozhodčí k jeho dodání přiměřenou lhůtu, nejvýše však 5 minut. Není-li náhradní míč ani po uplynutí stanovené lhůty k dispozici, rozhodčí utkání předčasně ukončí, a v ZoU podá podrobnou zprávu.

VÝKLAD K PRAVIDLU

- 2.1 Nejpozději 20 minut před úředním začátkem utkání je pořadatel utkání povinen předat rozhodčímu míč a náhradní míče. Počet náhradních míčů stanoví Soutěžní řád, popřípadě Rozpis soutěže. Všechny míče musí odpovídat ustanovení pravidla. V utkáních hraných při umělém osvětlení nebo vysílaných televizí je dovoleno použít míče s tenkou vrstvou světlého laku.

- 2.2 Před zahájením utkání se rozhodčí přesvědčí, zda míč a náhradní míče mají správný tvar, rozměry a hmotnost, a zda jejich obal odpovídá ustanovením pravidla. Není-li po ruce přístroj na měření tlaku, posoudí rozhodčí správné nahuštění míče podle vlastního uvážení.
- 2.3 O způsobilosti míče rozhoduje výhradně rozhodčí. Předepsaná hmotnost míče platí pouze pro začátek utkání a za sychravého nebo deštivého počasí se jeho hmotnost může v průběhu utkání poněkud zvýšit, tím se však míč ještě nestává nezpůsobilým ke hře.
Zjistí-li rozhodčí v průběhu utkání, že míč se stal nezpůsobilým ke hře, nebo že se z důvodu značného zvýšení hmotnosti stal nebezpečným pro hráče, zajistí jeho výměnu.
- 2.4 Na upozornění kapitána družstva je rozhodčí povinen provést kontrolu míče. Kontrolu míče provede v přerušené hře a zjistí-li na míči závadu, zajistí jeho výměnu. Přeruší-li rozhodčí z tohoto důvodu hru, učiní tak až v okamžiku, kdy tým nebude poškozeno žádné z družstev. Hru naváže míčem rozhodčího v místě, kde byl míč v okamžiku přerušeni hry.
- 2.5 Jestliže míč praskne nebo se stane nezpůsobilým ke hře v době, kdy je hra přerušena, vymění se míč a ve hře se pokračuje způsobem odpovídajícím důvodu přerušeni hry. To platí i pro případ, že měla být hra navázána míčem rozhodčího.
- 2.6 Stane-li se míč nezpůsobilým ke hře nebo praskne-li míč poté, co je správně proveden některý kop, vhazování nebo míč rozhodčího, nechá rozhodčí po výměně míče příslušný kop, vhazování nebo míč rozhodčího opakovat.
- 2.7 Octne-li se v době, kdy je míč ve hře, na hrací ploše další míč, a je-li tým ovlivněna hra, rozhodčí hru přeruší a po odstranění dalšího míče z hrací plochy naváže hru míčem rozhodčího v místě, kde byl původní míč v okamžiku přerušeni hry.
- 2.8 Míč schválený rozhodčím ke hře zůstává pod dohledem rozhodčího až do konce utkání, tedy i o poločasové přestávce. Schválené náhradní míče jsou pod dohledem pořadatele utkání.

Pravidlo 3

HRÁČI

1. Počet hráčů

Utkání hrají dvě družstva, každé družstvo má nejvýše jedenáct hráčů, z nichž jeden musí být brankář. Utkání nesmí být zahájeno nebo pokračovat, jestliže některé z družstev má méně než sedm hráčů.

Má-li družstvo méně než sedm hráčů, neboť jeden nebo více hráčů úmyslně opustilo hrací plochu, není rozhodčí povinen přerušit hru a může ponechat výhodu ve hře, ale hra nesmí pokračovat, pokud míč opustil hrací plochu a družstvo nemá minimálně sedm hráčů.

Je-li soutěžním řádem nebo rozpisem soutěže stanoveno, že všichni hráči a náhradníci musí být uvedeni v ZoU před zahájením utkání a družstvo zahájí utkání s méně než jedenácti hráči, mohou se poté, co se dostavili, utkání účastnit pouze ti hráči a náhradníci, jejichž jména byla v ZoU uvedena před utkáním.

2. Počet střídání

Soutěžní utkání

V kterémkoliv utkání hraném v oficiálních soutěžích FIFA, Konfederací a členských zemí mohou být nasazeni maximálně tři náhradníci. Herní řád každé soutěže musí stanovit, kolik náhradníků smí být uvedeno v ZoU (od tří do maximálně dvanácti).

Ostatní utkání

V utkáních národních A družstev smí být do hry nasazeno až šest náhradníků.

Ve všech ostatních utkáních smí být nasazen větší počet náhradníků, jestliže

- družstva se na maximálním počtu náhradníků dohodnou,
- rozhodčí je před zahájením utkání o dohodě družstev informován.

Pokud se družstva před utkáním na počtu náhradníků nedohodnou, nebo pokud není rozhodčí o dohodě družstev před utkáním informován, smějí družstva do hry nasadit nejvýše šest náhradníků.

Opakovaná střídání

Použití opakovaných střídání je se souhlasem příslušné asociace povoleno pouze v nejnižších úrovních amatérského fotbalu.

3. Procedura střídání

Jména náhradníků musí být rozhodčímu oznámena před zahájením utkání. Náhradník, jehož jméno nebylo v daném čase rozhodčímu sděleno, se nesmí účastnit utkání.

Při střídání hráče náhradníkem

- rozhodčí musí být o střídání předem informován
- střídaný hráč obdrží souhlas rozhodčího k opuštění hrací plochy, pokud již není mimo hrací plochu
- střídaný hráč nemusí hrací plochu opustit u středové čáry, pokud se již nechce zúčastnit další hry, vyjma případů, kdy je povoleno opakované střídání
- pokud střídaný hráč odmítne opustit hrací plochu, hra pokračuje

Náhradník smí na hrací hru vstoupit jenom:

- v přerušené hře
- od středové čáry
- poté, co střídaný hráč opustil hrací plochu
- poté, co obdržel signál (souhlas) od rozhodčího

Vstupem náhradníka na hrací plochu je střídání ukončeno; tímto okamžikem se z náhradníka stává hráč a z hráče se stává vystřídaný hráč.

Náhradníci smí provést jakékoliv navázání hry, za předpokladu, že nejdříve vstoupí na hrací plochu.

Je-li střídání prováděno o poločasové přestávce nebo před prodloužením doby hry k určení vítěze utkání, musí být procedura ukončena před zahájením hry.

Všichni vystřídání hráči a náhradníci podléhají autoritě rozhodčího, bez ohledu na to, zda byli či nebyli nasazeni do hry.

4. Výměna brankáře

Kterýkoli hráč si smí vyměnit místo s brankářem, jestliže

- rozhodčí bude o výměně předem informován
- výměna se provede v době, kdy hra bude přerušena.

5. Porušení pravidla a sankce

Jestliže náhradník nastoupí v utkání místo nahlášeného hráče a rozhodčí není o této výměně informován:

- rozhodčí umožní nahlášenému náhradníkovi pokračovat ve hře
- disciplinární opatření vůči nahlášenému náhradníkovi není přijato
- nahlášený hráč se může stát nahlášeným náhradníkem
- rozhodčí podá zprávu příslušnému řídicímu orgánu

Jestliže si hráč vymění místo s brankářem bez souhlasu rozhodčího, rozhodčí:

- nechá pokračovat ve hře bez přerušení,
- napomene oba hráče při nejbližším přerušení hry

Při každém jiném porušení tohoto pravidla:

- hráči jsou napomenuti
- hra je navázána nepřímým volným kopem v místě, kde byl míč v okamžiku přerušení hry.

6. Vyloučení hráče a náhradníka

Hráč, který byl vyloučen:

- před předáním ZoU rozhodčímu nesmí být uveden v ZoU v jakékoli funkci
- po předání ZoU rozhodčímu, ale před zahájením utkání, může být nahrazen náhradníkem; počet náhradníků z tohoto důvodu nemůže být doplněn; počet povolených střídání se nesnižuje.
- po zahájení utkání, nesmí být nahrazen náhradníkem

Náhradník, který byl vyloučen před začátkem nebo po zahájení utkání, nesmí být nahrazen jiným náhradníkem.

7. Jiné osoby na hrací ploše

Členové realizačního týmu, uvedení v ZoU, jsou příslušníky družstva. Kdokoli neuvedený v ZoU jako hráč, náhradník nebo příslušník družstva je považován za osobu cizí.

Jestliže člen realizačního týmu, náhradník, vystřídáný nebo vyloučený hráč nebo osoba cizí vstoupí na hrací plochu a ovlivní hru, musí rozhodčí

- přerušit hru
- zajistit odchod této osoby z hrací plochy
- přijmout příslušné disciplinární opatření

Jestliže hru ovlivní

- člen realizačního týmu, náhradník, vystřídáný nebo vyloučený hráč, nařídí rozhodčí přímý volný kop nebo pokutový kop
- osoba cizí, naváže rozhodčí hru míčem rozhodčího

Jestliže ale míč směřuje do branky a ovlivnění hry nezabránilo bránícímu hráči v možnosti hrát míčem, je branka uznána, pokud se míč dostane do branky (i když došlo ke kontaktu cizí osoby s míčem), vyjma případu, když míč skončil v soupeřově brance (dále viz čl.9).

8. Hráč mimo hrací plochu

Pokud se hráč bez souhlasu rozhodčího vrátí na hrací plochu poté, co hrací plochu opustil se svolením rozhodčího, musí rozhodčí:

- přerušit hru (nikoliv ihned, pokud hráč neovlivní hru nebo pokud rozhodčí uplatní výhodu ve hře),
- napomenout hráče za vstup na hrací plochu bez souhlasu rozhodčího
- nařídit hráči, aby opustil hrací plochu,

Jestliže rozhodčí hru přeruší, musí ji navázat:

- nepřímým volným kopem v místě, kde byl míč v okamžiku přerušení hry
- v souladu s Pravidlem 12, pokud hráč poruší toto pravidlo

Hráč, který opustí hrací plochu přes pomezí nebo brankovou čáru v rámci obranné nebo útočné akce, se nedopouští přestupku.

9. Branka dosažená v okamžiku, kdy je na hrací ploše další osoba

Pokud po dosažení branky před navázáním hry rozhodčí zjistí, že v okamžiku vstřelení branky se na hrací ploše nacházela další osoba, tak branku neuzná, pokud další osobou byl

- hráč, náhradník, vystřídaný nebo vyloučený hráč nebo člen realizačního týmu, které dosáhlo branky
- cizí osoba, která ovlivnila hru, s výjimkou posledního odstavce bodu 7.

Hra je navázána kopem od branky, kopem z rohu nebo míčem rozhodčího.

Rozhodčí branku uzná, pokud další osobou byl

- hráč, náhradník, vystřídaný nebo vyloučený hráč nebo člen realizačního týmu, které branku obdrželo
- cizí osoba, která neovlivnila hru

Ve všech případech musí rozhodčí zajistit odchod cizí osoby z hrací plochy.

Pokud po dosažení branky a po zahájení nebo navázání hry rozhodčí zjistí, že v okamžiku dosažení branky se na hrací ploše nacházela další osoba, nemůže být branka odvolána.

Pokud se další osoba stále nachází na hrací ploše, musí rozhodčí

- přerušit hru
- zajistit odchod cizí osoby z hrací plochy
- navázat hru míčem rozhodčího nebo nepřímým volným kopem

Rozhodčí musí o incidentu podat zprávu příslušnému řídicímu orgánu.

10. Kapitán družstva

Kapitán družstva nemá žádné zvláštní postavení nebo výsady, ale má určitou míru odpovědnosti za chování hráčů jeho družstva.

ROZHODNUTÍ FAČR

1. Minimální počet hráčů v družstvu je sedm.
2. Každé družstvo je oprávněno vystřídat kdykoli v průběhu utkání kteréhokoli hráče, ale jen v době, kdy je míč ze hry. Kapitán družstva informuje rozhodčího o tom, že jeho družstvo hodlá střídat hráče.
 - a) V soutěžních utkáních musí před utkáním každé družstvo uvést do ZoU náhradníky družstva v počtu nejvýše sedmi osob, ze kterých smí v průběhu utkání vystřídat v profesionálních soutěžích nejvýše tři hráče a v neprofesionálních soutěžích až pět hráčů, pokud není Soutěžním řádem nebo Rozpisem příslušné soutěže stanoveno jinak. Náhradníci, jejichž jména nebyla zapsána do ZoU před uzavřením zápisu před utkáním, mohou být nasazeni do hry a do ZoU doplnění dodatečně, jen jestliže to výslovně umožňuje Rozpis příslušné soutěže.
 - b) V nesoutěžních utkáních, s výjimkou utkání národních A družstev, smí být do hry nasazen libovolný počet náhradníků. Na počtu náhradníků, které nasadí do hry, se družstva musí dohodnout před utkáním a o dohodě jsou povinna před utkáním informovat rozhodčího. V případě, že se družstva na počtu náhradníků nedohodou, nebo v případě, že výsledek vzájemné dohody nesdělí před utkáním rozhodčímu, smí každé družstvo nasadit do hry nejvýše 6 náhradníků.
 - c) V turnajových utkáních se počet náhradníků, jež je družstvo oprávněno nahlásit k utkání, a počet střídajících hráčů, řídí herním řádem (propozicemi) turnaje.
3. Hráčům je povoleno osvěžit se nápojem, ale pouze v době, kdy je míč ze hry. Láhve s nápoji musí být z plastické hmoty a v průběhu utkání musí být umístěny v technické zóně příslušného družstva; hráčům musí být podávány, je zakázáno je na hrací plochu vhadzovat. Brankář se smí osvěžit také u své brankové čáry; láhve s nápoji může mít v prostoru své branky mimo hrací plochu umístěné tak, aby nemohly ovlivnit hru.
4. Na lavičce se mohou při utkání zdržovat pouze příslušníci družstva. Vyloučení členové družstva a funkcionáři, kteří byli rozhodčím v průběhu utkání vykázáni, se nesmějí zdržovat na lavičce ani v prostoru hřiště.
5. Pro soutěžní utkání se okolo lavičky družstva vyznačuje technická zóna (pokud není Rozpisem soutěže stanoveno jinak). Pokyny pro vyznačení a využívání technické zóny a pokyny pro chování osob v technické zóně jsou uvedeny v Pravidle 1.
6. V utkáních nejnižších amatérských soutěžích dospělých, mládeže, ženské kopané, seniorů nad 35 roků a soutěžích pro zdravotně postižené lze provádět i „opakované“ střídání (opětovné nastoupení téhož hráče po předchozím vystřídání), pokud je to povoleno Soutěžním řádem a Rozpisem příslušné soutěže.

Procedura opakovaného střídání

Střídat lze pouze v přerušené hře. Hráč, který byl vystřídán, se smí v témže utkání znovu vrátit na hrací plochu a zúčastnit se další hry. Střídání se týká všech hráčů uvedených v zápisu o utkání. Všichni hráči (i ti uvedeni v ZoU jako náhradníci) se automaticky posuzují jako hráči nastoupivší do utkání. Střídání hráčů musí být oznámeno rozhodčímu a při přerušení hry se provede co nejrychleji, aby nedocházelo k promarnění doby hry. Hráči, kteří jdou na hrací plochu, musí být připraveni u lavičky pro příslušníky družstva v prostoru technické zóny a na hrací plochu mohou vstoupit až poté, co ji střídáný hráč opustí. Hráči, kteří z hrací plochy odcházejí, ji mohou opustit kdekoliv, tedy i na opačné straně hrací plochy, za brankou apod., ale poté se musí co nejdříve přesunout na lavičku do technické zóny, nesmí se po vystřídání zdržovat nikde okolo hrací plochy mimo technické zóny.

Není omezen celkový počet střídání, ani počet střídání jednoho hráče, vyměněný hráč se může zapojit do hry kdykoliv výše uvedeným způsobem. V posledních deseti minutách utkání dospělých, dorostu a starších žáků již nelze provádět opakované střídání, kdy lze střídat pouze standardním způsobem, nejvýše však 2 hráče, vystřídat spoluhráče mohou i ti, kteří se již předtím utkání zúčastnili. V utkání přípravek a mladších žáků lze střídat opakovaným způsobem až do konce utkání (pokud není Soutěžním řádem a Rozpisem soutěže stanoveno jinak).

Za správně provedené střídání a správný počet hráčů na hrací ploše odpovídá kapitán, vedoucí družstva a trenér. V případě, že rozhodčí zjistí vyšší počet hráčů z jednoho týmu na hrací ploše, hru přeruší (pokud neuplatní výhodu ve hře) a hráče, který přišel jako poslední, napomene za neoprávněný vstup na hrací plochu (vyjma utkání přípravek a mladších žáků) a vykáže ho z hrací plochy. Hru naváže NVK za neoprávněný vstup na HP, případně PVK (PK) při dalším porušení Pravidla 12.

Rozhodčí nezaznamenává střídání hráčů do zápisu o utkání.

Rozhodčí posoudí, zda při střídání nebyla takticky záměrně zdržována doba hry a případně záměrně promarněnou dobu hry zdržováním při střídání patřičně nastaví.

VÝKLAD K PRAVIDLU

Všeobecná ustanovení

- 3.1 Za řádný nástup družstva k utkání se považuje, jestliže v době úředně stanoveného začátku utkání je na hrací ploše alespoň sedm hráčů družstva ustrojených v souladu s pravidly a rozhodčí má k dispozici řádně vyplněný ZoU. Skutečnost, že družstvo nemá v době úředně stanoveného začátku utkání na hrací ploše plný počet hráčů, není důvodem k posunutí začátku utkání. Jestliže družstvo nemá v době úředně stanoveného začátku utkání na hrací ploše alespoň sedm hráčů a z toho důvodu bude začátek utkání posunut, čerpá družstvo čekací dobu.

- 3.2 Z hráčů nastupujících k utkání musí jeden být brankář a jeden musí být označen jako kapitán. Jestliže je kapitán vystřídán, vyloučen ze hry nebo z jiného důvodu odstoupí ze hry, převezme jeho funkci se všemi právy i povinnostmi zástupce kapitána družstva.

Pouze kapitán družstva má v průběhu hry právo obracet se vhodným způsobem na rozhodčího a to pouze v záležitostech týkajících se hry. Jeho jednání musí být vždy stručné, věcné a korektní, jinak se vystavuje nebezpečí, že ho rozhodčí napomene za nesportovní chování, případně vyloučí za hrubé nesportovní chování.

- 3.3 Zraní-li se ještě před utkáním hráč družstva, doplní družstvo počet hráčů některým z nahlášených náhradníků a současně družstvo smí doplnit počet náhradníků o dalšího náhradníka. Zraní-li se ještě před utkáním některý z náhradníků, může družstvo doplnit počet náhradníků o dalšího náhradníka. Provedené změny je nutno zaznamenat v ZoU ještě před zahájením hry, případně o poločasové přestávce.

Doklady hráčů

- 3.4 Družstvo musí mít k dispozici Listinu hráčů, kterou předloží v případě písemného vyplňování ZoU nebo pro provedení kontroly totožnosti startujících hráčů. Postup provádění kontroly totožnosti je uveden v SR.

V případě nepředložení listiny hráčů pro provedení kontroly totožnosti bude utkání sehráno a o jeho výsledku rozhodne řídící orgán příslušné soutěže.

V případě, že ZoU se vyplňuje písemně a družstvo nepředloží Listinu hráčů, utkání bude sehráno a vedoucí svým podpisem stvrdí, že Listinu hráčů neměl k dispozici.

Doplňování družstva

- 3.5 Jestliže družstvo zahájí utkání s menším počtem hráčů než 11, má právo kdykoli v průběhu utkání doplnit počet hráčů na 11. Hráči, kteří doplňují družstvo, se považují za osoby na hře zúčastněné, i když se do hry ještě nezapojili.
- 3.6 Hráč, který doplňuje družstvo a není uveden v ZoU, je povinen prokázat svoji totožnost v souladu se SR. Tohoto hráče doplní rozhodčí do ZoU o poločasové přestávce nebo nejpozději ihned po ukončení utkání.
- 3.7 Hráč, který doplňuje družstvo, smí nastoupit do hry jen v době, kdy je míč ze hry. V přerušené hře se od středové čáry ohlásí rozhodčímu a vyčká, až rozhodčí zkontroluje jeho výstroj. Na hrací plochu vstoupí až poté, co mu rozhodčí udělí ke vstupu na hrací plochu souhlas.
- 3.8 Vstoupí-li hráč, který doplňuje družstvo, na hrací plochu bez svolení rozhodčího, jedná se o neoprávněný vstup na hrací plochu (jestliže hráč z místa za pomezí nebo brankovou čárou vysune do hrací plochy část těla, považuje to rozhodčí rovněž za vstup hráče na hrací plochu).

- Vstoupí-li hráč na hrací plochu v době, kdy míč byl ze hry, rozhodčí hráče napomene a hru naváže způsobem, pro který byla přerušena

- Vstoupí-li hráč na hrací plochu v době, kdy míč byl ve hře a hru neovlivní, přeruší rozhodčí hru, hráče napomene a nařídí ve prospěch soupeřova družstva nepřímý volný kop z místa, kde byl míč v okamžiku přerušeni hry.
- Vstoupí-li hráč na hrací plochu v době, kdy míč byl ve hře a hru ovlivní, přeruší rozhodčí hru, hráče napomene za neoprávněný vstup na hrací plochu, nařídí volný kop nebo pokutový kop a případně udělí i další osobní trest.

Rozhodčí přitom může uplatnit výhodu ve hře.

V případě, že rozhodčí vyloučí hráče, který doplňuje družstvo, pokračuje jeho družstvo ve hře s menším počtem hráčů.

Náhradníci a střídání hráčů

3.9 Každé družstvo smí v době, kdy je míč ze hry, vystřídat kteréhokoli hráče náhradníkem, a to kdykoli během utkání, tedy i o poločasové přestávce nebo v nastavené či v prodloužené době hry. Při provádění kopů z pokutové značky však může být vystřídán pouze zraněný brankář, pokud ovšem jeho družstvo již předtím nevyčerpalo předepsaný počet střídání.

3.10 Střídání se provádí výhradně v době, kdy je míč ze hry. Vlastní procedura střídání se provádí takto:

- a) kapitán družstva oznámí rozhodčímu, že jeho družstvo hodlá střídát,
- b) náhradník se připraví u středové čáry v prostoru mezi lavičkami ke vstupu na hrací plochu,
- c) obsluha „střídač tabule“ ukáže číslo hráče, který bude stažen ze hry a číslo náhradníka, který do hry nastoupí,
- d) střídáný hráč opustí hrací plochu,
- e) rozhodčí (popřípadě některý z ostatních rozhodčích) zkontroluje výstroj náhradníka,
- f) náhradník na pokyn rozhodčího vstoupí na hrací plochu.

Vstupem náhradníka na hrací plochu je střídání ukončeno, tímto okamžikem se z náhradníka stává hráč.

Pokud střídání nebylo z jakéhokoli důvodu ukončeno, smí se odstupující hráč znovu do hry vrátit. To se vztahuje i na střídání provedené o poločasové přestávce.

3.11 V případě neoprávněného vstupu náhradníka na hrací plochu postupuje rozhodčí stejně jako v případě, když na hrací plochu bez souhlasu rozhodčího vstoupí hráč, který doplňuje družstvo).

3.12 Kapitán družstva je povinen informovat rozhodčího o tom, že jeho družstvo v průběhu poločasové přestávky vystříдалo hráče náhradníkem, aby rozhodčí mohl zkontrolovat jeho výstroj. V utkáních mládeže informuje rozhodčího o chystaném střídání společně s kapitánem i vedoucí družstva. Procedura pro střídání uskutečněné během poločasové přestávky musí být

dodržena a provede se před zahájením druhého poločasu s tou výjimkou, že se jí nemusí zúčastnit hráč, který má být střídán.

- 3.13 Vystřídáný hráč se považuje za osobu na hře zúčastněnou a až do konce utkání smí zůstat na lavičce svého družstva; i nadále však podléhá pravomoci rozhodčího a musí být v souladu se ZoU označen svým číslem.
- 3.14 V případě neoprávněného vstupu vystřídáného hráče na hrací plochu, postupuje rozhodčí stejně jako v případě, když na hrací plochu bez souhlasu rozhodčího vstoupí hráč, který doplňuje družstvo).
- 3.15 V případě neoprávněného vstupu vyloučeného hráče na hrací plochu postupuje rozhodčí stejně jako v případě, když na hrací plochu bez souhlasu rozhodčího vstoupí hráč, který doplňuje družstvo s tím, že tomuto hráči již osobní trest neudělí, ale vše popíše v ZoU.

Výměna hráčů

- 3.16 Kterýkoli hráč z pole si může kdykoli v průběhu utkání, ale jen v době, když je míč ze hry, vyměnit své místo s brankářem; tato výměna se nepovažuje za střídání hráčů. Každá výměna, a tedy i ta, která se provede v poločasové nebo jiné přestávce, se však musí vždy předem ohlásit rozhodčímu. Dresy obou hráčů musejí odpovídat příslušným ustanovením Pravidla 4. Zjistí-li dodatečně rozhodčí, že si brankář a jeho spoluhráč z pole vyměnili svá místa bez jeho vědomí, nepřerušuje z toho důvodu hru, ale brankáře i jeho spoluhráče napomene při nejbližším přerušení hry. Jestliže však rozhodčí z tohoto důvodu přece jen hru přeruší, naváže ji míčem rozhodčího v místě, kde byl míč v okamžiku přerušení hry.

Opuštění hrací plochy

- 3.17 Hráč může bez předchozího svolení rozhodčího úmyslně opustit hrací plochu, jestliže např.:
 - a) je zraněn,
 - b) v útočné nebo obranné akci překročí pomezí nebo brankovou čáru a ihned se na hrací plochu vrátí,
 - c) opustí hrací plochu, aby nebyl v ofsajdové pozici nebo v ofsajdu,
 - d) opustí hrací plochu, aby provedl volný kop, kop od branky, kop z rohu nebo vzhazování,
 - e) opustí hrací plochu, aby přinesl míč, který se dostal mimo hrací plochu,
 - f) opustí hrací plochu, aby uvedl svou výstroj do pořádku nebo aby doplnil její chybějící části.
- 3.18 Kromě případů uvedených v čl. 3.17 si musí každý hráč, který chce opustit hrací plochu, vyžádat svolení rozhodčího; se svolením rozhodčího smí opustit hrací plochu i v době, kdy je míč ve hře. Opuští-li hráč úmyslně hrací plochu bez souhlasu rozhodčího (s výjimkou situací uvedených v čl. 3.17), jedná se o neoprávněné opuštění hrací plochy a rozhodčí jej při jeho návratu na hrací plochu napomene.

Jestliže se hráč poté, co opustil hrací plochu bez svolení rozhodčího, dopustí v místě mimo hrací plochu dalšího přestupku, udělí mu rozhodčí osobní trest jak za neoprávněné opuštění hrací plochy, tak i za následný přestupek. Přerušil-li rozhodčí z uvedeného důvodu hru, naváže ji nepřímým volným kopem, který provede hráč soupeřova družstva v místě, kde byl míč v okamžiku přerušeni hry.

Jestliže rozhodčí kvalifikuje odchod hráče z hrací plochy jako projev hrubého nesportovního chování, provinivšího se hráče vyloučí.

- 3.19 Dostane-li hráč od rozhodčího svolení k opuštění hrací plochy a zmocní-li se při odchodu z hrací plochy míče nebo ovlivní-li jiným způsobem hru, chová se nesportovně. Rozhodčí přeruší hru, napomene provinivšího se hráče a nařídí ve prospěch soupeřova družstva nepřímý volný kop z místa, kde se přestupek stal. Rozhodčí může uplatnit výhodu ve hře; jestliže ji uplatní, napomene provinivšího se hráče až při nejbližším přerušeni hry.
- 3.20 Chce-li se hráč, který se svolením rozhodčího opustil hrací plochu, vrátit zpět do hry, ohlásí se vhodným způsobem rozhodčímu. Se svolením rozhodčího smí vstoupit na hrací plochu kdykoli; v době, kdy je míč ve hře, se však smí vrátit pouze z místa za pomezí čárou.

Vrátí-li se hráč na hrací plochu bez svolení rozhodčího v době, kdy je míč ve hře, rozhodčí postupuje stejně jako v čl. 3.8.

Jestliže hráč opustí neoprávněně hrací plochu a znovu se na hrací plochu bez souhlasu rozhodčího vrátí, a nedopustí se přitom jiného přestupku, za který musí být udělen osobní trest, považuje to rozhodčí pouze za jeden přestupek a potrestá hráče jedním napomenutím. Ve všech ostatních případech ale rozhodčí udělí osobní tresty za všechna provinění, která toho vyžadují.

Menší počet hráčů

- 3.21 Klesne-li v průběhu utkání počet hráčů jednoho družstva definitivně pod sedm, rozhodčí utkání ukončí a podá o tom zprávu v ZoU. Stejně rozhodčí ukončí utkání v případě, jestliže počet hráčů klesne definitivně pod sedm těsně předtím, než mohl být proveden nařízený pokutový kop.

Má-li některé družstvo na hrací ploše sedm hráčů a jeden nebo více z nich v době, kdy je míč ve hře, opustí hrací plochu, nepřerušuje rozhodčí ihned hru, ale při nejbližším přerušeni hry dotazem u vedoucího družstva zjistí, zda družstvo v souladu s pravidly může počet hráčů doplnit; hru znovu naváže až po doplnění na minimální počet hráčů.

Obdobně jako v předešlých odstavcích postupuje rozhodčí také v případě, jestliže počet hráčů v družstvu klesne definitivně pod sedm v důsledku vyloučení hráče.

Pravidlo 4

VÝSTROJ HRÁČŮ

1. Bezpečnost

Hráč nesmí používat výstroj nebo nosit cokoliv, co je nebezpečné.

Všechny typy šperků (náhrdelníky, prsteny), náramky (ani kožené nebo gumové), náušnice, atd.) jsou zakázané a musí být odstraněny. Použití pásky k zakrytí šperků není dovoleno.

Hráči musí být zkontrolováni před začátkem utkání a náhradníci před tím, než vstoupí na hrací plochu. Pokud hráč nosí nebo používá nepovolenou nebo nebezpečnou výstroj nebo šperky, rozhodčí musí hráči nařídit, aby:

- takovou výstroj odložil
- při nejbližším přerušení hry opustil hrací plochu, pokud nemůže nebo nechce uposlechnout

Hráč, který odmítne uposlechnout nebo použije tuto výstroj znovu, musí být napomenut.

2. Povinná výstroj

Povinnou výstroj hráče tvoří níže uvedené samostatné součásti:

- dres s rukávy
- trenýrky (brankáři mohou nosit tepláky)
- stulpny; páska nebo jakýkoliv materiál použitý nebo nošený vně stulpen musí mít stejnou barvu jako ta část stulpen, kterou zakrývá
- chrániče holení (musí být vyrobeny z vhodného materiálu, aby poskytly dostatečnou ochranu a musí být zakryty stulpnami)
- obuv (kopačky popřípadě jiná sportovní obuv)

Hráč, který náhodně ztratí kopačku nebo chránič, musí výstroj uvést do pořádku co nejdříve, avšak nejpozději při nejbližším přerušení hry; pokud dříve, než tak učiní, zahraje hráč míčem nebo vstřelí branku, rozhodčí branku uzná.

3. Barvy

- obě družstva musí použít takové barvy (oblečení), které se liší vzájemně i od oblečení rozhodčích
- každý brankář musí nosit barvy, které jej odlišují od ostatních hráčů a rozhodčích

- pokud dresy obou brankářů mají stejnou barvu a žádný z nich nemá jiný dres, umožní rozhodčí utkání sehrát

Spodní tričko musí mít stejnou barvu jako je hlavní barva rukávů dresu; spodní kalhoty nebo punčochy musí mít stejnou barvu jako je hlavní barva trenýrek nebo jako spodní část trenýrek. Hráči stejného družstva musí nosit stejnou barvu.

4. Ostatní výstroj

Bezpečné ochranné pomůcky, například pokrývky hlavy, obličejové masky a chrániče kolen a ramen vyrobené z měkkého polstrovaného materiálu jsou povoleny, stejně jako brankářské čepice a sportovní brýle.

Jsou-li používány pokrývky hlavy, pak tyto musí

- mít černou barvu nebo barvu stejnou jako dres nebo která na dresu převládá (hráči stejného družstva musí mít pokrývku stejné barvy)
- musí být v souladu s profesionálním vzhledem hráčské výstroje
- nesmí být spojeny s dresem
- nesmí představovat nebezpečí pro hráče, který je nosí ani pro ostatní hráče (např. zapínací mechanismus u krku)
- nesmí mít žádné z povrchu vyčnívající části (např. bambule apod.)

Používat jakékoli formy elektronické komunikace mezi členy družstva, mezi členy družstva a realizačním týmem nebo mezi členy realizačního týmu není povoleno.

Pokud jsou používány elektronické systémy sledování výkonu (se souhlasem národní fotbalové asociace nebo pořadatele/organizátora soutěže):

- nesmí být nebezpečné
- informace a data získaná (přijatá) z technického zařízení nesmí být v průběhu utkání odesílána do technické zóny ani nesmí být používána v technické zóně

Na výstroji hráčů nesmí být žádná politická, náboženská nebo osobní hesla, ani sdělení nebo obrázky. Hráč nesmí odhalit spodní prádlo, které obsahuje politická, náboženská nebo osobní hesla, sdělení nebo obrázky, nebo reklamy jiné než loga výrobce. Při každém porušení bude hráč nebo družstvo potrestáno řídicím orgánem soutěže nebo FIFA.

5. Porušení pravidla a sankce

V případě jakéhokoliv porušení tohoto pravidla není nutné přerušovat hru a hráč:

- je rozhodčím vyzván, aby opustil hrací plochu a uvedl výstroj do pořádku,
- opustí hrací plochu při nejbližším přerušení hry, nebyla-li výstroj již uvedena do pořádku

Hráč, který opustil hrací plochu, aby si opravil nebo vyměnil výstroj, musí:

- nechat svou výstroj zkontrolovat rozhodčím, dříve než se vrátí na hrací plochu
- vstoupit zpět na hrací plochu se souhlasem rozhodčího (který může být udělen i v nepřerušené hře)

Hráč, který vstoupí na hrací plochu bez souhlasu rozhodčího, musí být napomenut a pokud rozhodčí přeruší hru k udělení napomenutí, naváže ji nepřímým volným kopem v místě, kde se míč nacházel v okamžiku přerušeni hry.

ROZHODNUTÍ FAČR

1. Hrát bez obuvi je zakázáno. Hráči mohou mít jakoukoli rovnocennou sportovní obuv odpovídající ustanovení pravidla; gumotextilové kopačky se považují za sportovní obuv rovnocennou kopačkám koženým.
2. Používání kopaček s vyměnitelnými kolíky je povoleno v utkáních od věkové kategorie starších žáků a výše, v utkáních kategorie přípravky a mladších žáků je povoleno hrát pouze v obuvi opatřené kolíky pevně spojenými s podrážkou (pokud není Soutěžním řádem nebo Rozpisem soutěže stanoveno jinak).
3. Rozhodčí nedovolí nastoupit hráči v takových kopačkách, jejichž kolíky mají ostré hrany, z jejichž kolíků vystupují kovové upevňovací části nebo jejichž kolíky jsou zlomené, dále pak v kopačkách s kolíky, jejichž délka a průměr by podle názoru rozhodčího mohly být nebezpečné pro ostatní hráče.
4. Používání chráničů holení je povinné pro všechny kategorie. Chránič se stulpnou musí zepředu krýt celou holeň; hráči nesmějí místo chráničů používat bezpečnostně nerovnocenné náhrady.
5. Každý hráč odpovídá za svoji výstroj. V utkáních mládeže odpovídá za správnou výstroj hráčů i vedoucí družstva.

VÝKLAD K PRAVIDLU

- 4.1 Před zahájením utkání je rozhodčí povinen zkontrolovat výstroj hráčů, především kolíky na kopačkách a chrániče holení. Pravidlo nestanovuje, jak mají vypadat a jaké rozměry mají mít kolíky na kopačkách hráčů. Rozhodčí však odpovídá za to, že nepřipustí ke hře hráče, jejichž obuv by pro zdraví hráčů mohla být nebezpečná.
- 4.2 Neliší-li se podle názoru rozhodčího dostatečně barva oblečení hráčů a brančářů obou družstev, je na pokyn rozhodčího povinen oblečení změnit pořadající oddíl (pokud není Soutěžním řádem nebo Rozpisem soutěže stanoveno jinak). Ke změně oblečení může se souhlasem rozhodčího nebo na jeho pokyn dojít i o poločasové přestávce.

Rozhodčí musí dbát, aby se barva oblečení jeho i ostatních rozhodčích zřetelně lišila od barev oblečení hráčů obou družstev. V případě potřeby je proto pořadající oddíl povinen zapůjčit rozhodčím vhodný sportovní úbor odlišné barvy.

- 4.3 Výstroj hráčů musí být přinejmenším na zadní straně dresů opatřena zřetelnými, nejméně 25 cm vysokými číslicemi. Čísla na výstroji hráčů musí souhlasit s čísly uvedenými v jejich jmen v ZoU. Pokud Soutěžní řád nebo Rozpis soutěže nestanoví jinak, použije brankář číslo 1, ostatní hráči a náhradníci čísla 2 až 99.

Správnost očíslování hráčů potvrzuje vedoucí družstva před utkáním svým podpisem při použití „náhradního“ ZoU.

- 4.4 Kapitán družstva musí být na levém rukávě označen zřetelnou, nejméně 5 cm širokou páskou z látky barvy výrazně odlišné od barvy jeho dresu. To platí i pro hráče, který v průběhu hry převezme funkci kapitána družstva.
- 4.5 Za nepříznivého nebo chladného počasí si může hráč (hráči) obléci punčochové nebo teplákové kalhoty, které u hráčů téhož družstva musí být stejné barvy, Oblečení punčochových nebo teplákových kalhot nezabavuje hráče povinnosti použít trenýrky, stulpny a chrániče holení. Brankář si punčochové nebo teplákové kalhoty může obléci kdykoli.
- 4.6 Spodní kalhoty mohou kdykoli použít hráči i jednotlivě za předpokladu, že tyto kalhoty mají stejnou barvu jako trenýrky. Jsou-li trenýrky vícebarevné, musí mít kalhoty tu barvu, která na trenýrkách převládá.

Brankář může jako ochranu proti oslnění použít čepici s kšiltem, ale jen s měkkým látkovým štítkem.

- 4.7 Hráč, který nosí brýle, případně jinou nestandardní ochrannou výstroj, smí v utkání nastoupit, pokud jeho výstroj zkontroluje rozhodčí a nebude ji považovat za nebezpečnou pro zdraví hráčů. O přípustnosti nestandardní výstroje rozhoduje výhradně rozhodčí utkání.

Rozhodčí nedovolí nastoupit hráči s předměty, které podle názoru rozhodčího mohou být nebezpečné pro ostatní hráče nebo i pro hráče samotného. Takovým předmětem může být např. prsten, čelenka s tvrdými součástmi, vlasová síťka, protéza, sádrový obvaz, kovová přezka, jakýkoli náramek (třeba i pryžový nebo kožený), náramkové hodinky, řetízek, náušnice nebo jiný šperk. Rovněž je zakázáno použít jakýchkoli nákrčníků.

Hráč nebo jeho zákonný zástupce či opatrovník odpovídá za škodu způsobenou výstrojí, kterou ve smyslu Pravidla 4 nelze označit jako výstroj základní. Pokud hráč nějakou nepovolenou výstroj při kontrole zatají, nebo nebude mít kompletní povinnou základní výstroj a rozhodčí to zjistí až v průběhu hry, jedná se o zřejmé „neuposlechnutí pokynů rozhodčího“, případně o „pokus o oklamání rozhodčího“, proto rozhodčí takového hráče napomene za nesportovní chování.

- 4.8 Procedura při výměně hráčů

a) hráč nastupující trvale z pole do branky se musí převléknout do dresu, jehož barva je odlišná od barev dresů hráčů obou družstev, od barvy dresu brankáře soupeře a od barvy úborů rozhodčích s tím, že číslo na jeho brankářském dresu musí být shodné s číslem, pod kterým byl v ZoU uveden

jako hráč z pole; v tomto případě může být číslo na jeho novém dresu vytvořeno i náhradním způsobem. Výjimečně může použít dres s číslem dosud neuvedeným v ZoU.

- b) brankář přecházející trvale z branky do pole se musí převléknout do stejného dresu, ve kterém nastoupili jeho spoluhráči v poli s tím, že číslo na jeho dresu musí být shodné s číslem, pod kterým byl v ZoU uveden jako brankář; v tomto případě může být číslo na jeho novém dresu vytvořeno i náhradním způsobem. Výjimečně může použít dres s číslem dosud neuvedeným v ZoU.
- c) hráč z pole, který zaujme místo brankáře pouze pro určitou herní situaci (např. pokutový kop) se nemusí převléknout do jiného dresu, ale na svůj vlastní dres z pole (pod kterým je uveden v ZoU) si navlékne rozlišovací dres, který umožňuje identifikaci hráče podle čísla dresu. Po skončení akce, pro kterou se stal brankářem, uvede svoji výstroj do původního stavu a zaujme opět místo hráče z pole.
- d) brankář, který zaujme místo hráče z pole pouze pro určitou herní situaci (např. když hráč místo něho jde chytat pokutový kop) se nemusí převléknout do jiného dresu, ale na svůj vlastní brankářský dres (pod kterým je uveden v ZoU) si navlékne rozlišovací dres, který umožňuje identifikaci hráče podle čísla dresu. Po skončení akce, pro kterou se stal hráčem, uvede svoji výstroj do původního stavu a zaujme opět místo brankáře.

Závada na výstroji

4.9 Zjistí-li rozhodčí před zahájením hry na výstroji hráče závadu, kterou lze odstranit, vyzve hráče, aby svoji výstroj uvedl do pořádku. Po odstranění závady na výstroji se může tento hráč zúčastnit hry. Zahájení hry se však z tohoto důvodu nesmí zdržet.

Zjistí-li rozhodčí před zahájením hry na výstroji hráče závadu, kterou nelze odstranit, např. tvrdý sádrový obvaz, nepřipustí tohoto hráče ke hře. Za tohoto hráče však smí nastoupit jiný hráč a družstvo smí doplnit počet náhradníků.

4.10 Zjistí-li rozhodčí po zahájení hry na výstroji hráče závadu, kterou nelze odstranit, vykáže tohoto hráče z hrací plochy. Tento hráč se nesmí zúčastnit další hry, smí jej však vystřídat náhradník, pokud již družstvo nevyčerpalo povolený počet střídání.

4.11 Zjistí-li rozhodčí po zahájení hry na výstroji hráče závadu, kterou lze odstranit, nemusí ihned přerušit hru, ani když se hráč se závadou na výstroji zapojí do hry; vhodným způsobem ihned vyzve hráče, aby svoji výstroj uvedl do pořádku s tím, že pokud tak neučiní, vykáže ho při nejbližším přerušení hry z hrací plochy. Hráče, který neuposlechne výzvy rozhodčího k opuštění hrací plochy, napomene rozhodčí za nesportovní chování.

4.12 Přerušil-li rozhodčí hru, aby zkontroloval výstroj hráče, nebo aby vykázal hráče z hrací plochy pro uvedení výstroje do pořádku, a předtím nebylo porušeno jiné pravidlo, naváže rozhodčí hru míčem rozhodčího v místě, kde byl míč v okamžiku přerušení hry.

- 4.13 Na upozornění kapitána, že výstroj některého hráče soupeřova družstva neodpovídá ustanovením tohoto pravidla, je rozhodčí povinen zkontrolovat výstroj hráče, učiní tak však až při nejbližším přerušení hry.
- 4.14 Pokud během utkání dojde k neopravitelnému poškození výstroje hráče, je v kompetenci rozhodčího povolit její výměnu. Jedná-li se o dres, smí hráč použít pouze dres se stejným číslem nebo takovým číslem, které ještě nebylo uvedeno u jeho družstva v ZoU. Hráč však nesmí ve hře pokračovat s dressem bez čísla, případně s výstrojí jiné barvy, než je barva výstroje jeho družstva.
- 4.15 Rozhodčí musí dbát, aby výstroj hráčů byla bez závad nejen z hlediska bezpečnosti hráčů, ale i z hlediska sportovního a estetického. Proto se za závadu na výstroji považuje roztržené tričko nebo trenýrky, shrnuté stulpny, ale i vyhrnutí trička nad pás apod.

Pravidlo 5

ROZHODČÍ

1. Pravomoc rozhodčího

Každé utkání řídí rozhodčí, který má neomezenou pravomoc uplatňovat Pravidla fotbalu v souvislosti s utkáním.

2. Rozhodnutí rozhodčího

Rozhodnutí budou provedena podle Pravidel fotbalu a „v duchu hry“ a podle nejlepších schopností a možností rozhodčího. Budou vycházet z názoru rozhodčího, který může k dané situaci a v rámci Pravidel fotbalu přijmout odpovídající opatření.

Rozhodnutí rozhodčího, týkající se skutečností souvisejících s hrou, včetně toho, zda bylo či nebylo dosaženo branky a výsledku utkání, jsou konečná.

Rozhodčí nesmí změnit své rozhodnutí, uvědomí-li si, že je nesprávné nebo na základě sdělení jiného rozhodčího,

- pokud byla hra již navázána, nebo
- rozhodčí signalizoval konec prvního poločasu a opustil hrací plochu, nebo
- signalizoval konec druhého poločasu (před prodloužením doby hry k určení vítěze utkání) a opustil hrací plochu, nebo
- rozhodčí utkání ukončil

Nemůže-li rozhodčí utkání řídit, hra může pokračovat pod dohledem ostatních rozhodčích, až do nejbližšího přerušení hry (do nejbližšího okamžiku, kdy míč bude ze hry).

3. Práva a povinnosti

Rozhodčí

- uplatňuje Pravidla fotbalu
- řídí utkání ve spolupráci s ostatními rozhodčími
- měří dobu hry, dělá si poznámky o utkání a poskytuje příslušnému řídicímu orgánu zprávu o utkání, včetně informací o disciplinárních opatřeních a jakýchkoliv jiných mimořádných událostí, ke kterým došlo před, během nebo po utkání
- signalizuje způsob navázání hry a dohlíží na navázání hry

Výhoda ve hře

- umožňuje pokračovat ve hře, pokud došlo k porušení pravidel nebo k přestupku, a družstvo, které se neprovinilo, může z výhody získat prospěch; pokud ponechaná výhoda neměla předpokládaný účinek (do několika vteřin), potrestá původní porušení pravidel nebo přestupek

Disciplinární opatření

- pokud je současně spácháno více přestupků, potrestá závažnější přestupek z pohledu formy osobního trestu, způsobu navázání hry, fyzické závažnosti a taktického vlivu
- uděluje osobní tresty hráčům za přestupky, za které mají být hráči napomenuti nebo vyloučeni
- má právo přijímat disciplinární opatření od okamžiku, kdy vstoupil na hrací plochu k předzápasové kontrole hrací plochy a vybavení hřiště až do odchodu z hrací plochy po ukončení utkání (včetně kopů z pokutové značky). Pokud před vstupem na hrací plochu k zahájení utkání spáchá hráč přestupek, za který má být vyloučen, nepřipustí hráče ke hře; o jakýchkoliv jiných přestupcích podá rozhodčí zprávu (příslušnému řídicímu orgánu)
- má právo ukázat žlutou nebo červenou kartu od vstupu na hrací plochu k zahájení utkání do ukončení utkání (včetně poločasové přestávky a včetně prodloužení doby hry pro určení vítěze utkání, resp. doby hry nutné k provedení kopů z pokutové značky)
- přijímá opatření vůči členům realizačního týmu družstva, kteří nedokážou jednat zodpovědně; je přitom oprávněn vykázat je z technické zóny i z ohraničeného prostoru hřiště
- rozhodne na základě informací od ostatních rozhodčích, jestliže situaci sám neviděl

Zranění

- nechá pokračovat ve hře, dokud není míč ze hry, pokud byl hráč zraněn pouze lehce
- přeruší hru, pokud je hráč vážně zraněn a zajistí, aby hráč opustil hrací plochu. Zraněný hráč nemá být ošetřován na hrací ploše a smí se na hrací plochu vrátit až poté, co hra byla znovu navázána. Pokud je míč ve hře, smí se vrátit přes pomezí čáru, ale pokud je míč ze hry, může se vrátit přes kteroukoliv čáru. Výjimky z povinnosti opustit hrací plochu jsou pouze, když:
 - byl zraněn brankář,
 - se srazil brankář a hráč z pole a potřebují okamžité ošetření
 - se srazili hráči téhož družstva a potřebují okamžité ošetření
 - došlo k vážnému zranění hráče

- byl hráč zraněn v důsledku přestupku, za který byl soupeř napomenut nebo vyloučen (bezohledný přestupek nebo surová hra) a ošetření bylo provedeno rychle
- zajistí, aby každý krvácející hráč opustil hrací plochu. Hráč se může vrátit na hrací plochu, až obdrží souhlas rozhodčího, který se musí přesvědčit, že krvácení bylo zastaveno a že na výstroji není žádná krev
- v případě, že rozhodčí povolil lékaři a/nebo obsluze nosítek vstoupit na hrací plochu, hráč musí opustit hrací plochu na nosítkách nebo pěšky. Hráč, který neuposlechne, musí být napomenut za nesportovní chování
- pokud se rozhodčí rozhodl napomenout nebo vyloučit zraněného hráče, který chce opustit hrací plochu kvůli ošetření, musí tak učinit dříve, než hráč hrací plochu opustí
- pokud nebyla hra přerušena z jiného důvodu, nebo pokud zranění hráče nebylo způsobeno porušením pravidel fotbalu, naváže rozhodčí hru míčem rozhodčího

Vnější zásah

- přeruší nebo předčasně ukončí utkání z důvodu porušení Pravidel nebo z důvodu vnějšího zásahu, např. když:
 - je osvětlení nedostatečné
 - předmět vhozený divákem zasáhne rozhodčího nebo příslušníka družstva; v závislosti na závažnosti incidentu může rozhodčí nechat pokračovat ve hře nebo může utkání přerušit nebo předčasně ukončit
 - divák pískne na píšťalku a ovlivní hru – hru rozhodčí naváže míčem rozhodčího
 - náhradní míč, jiný předmět nebo zvíře se dostane na hrací plochu v průběhu hry, musí rozhodčí
 - přerušit hru (a navázat ji míčem rozhodčího) pokud byla hra ovlivněna, vyjma případu, kdy míč jde do branky a vnější vliv nebrání bránícímu hráči hrát míčem, branka je uznána pokud míč skončí v brance (i když došlo ke kontaktu s míčem), vyjma případu, když míč skončil v soupeřově brance (viz též čl.9 Pravidla 3).
 - uplatnit výhodu ve hře, pokud nedojde k ovlivnění hry a zajistí odstranění při nejbližší příležitosti
- nedovolí vstup na hrací plochu neoprávněným osobám

4. Výbava rozhodčího

Povinná výbava

- píšťalka
- hodinky
- červená a žlutá karta
- notebook nebo jiné prostředky k uchovávání záznamů o utkání

Ostatní výbava

Rozhodčím je povoleno používat:

- zařízení pro komunikaci s ostatními rozhodčími – pípací praporky, komunikátory atd.
- zařízení k monitorování fyzického výkonu

Rozhodčím a ostatním rozhodčím je zakázáno nosit šperky nebo jiná elektronická zařízení.

5. Signály rozhodčího

Kromě současného signálu „oběma rukama“ pro výhodu, je nyní povolen podobný signál „jednou rukou“, protože není vždy snadné pro rozhodčí běžet s oběma rukama nataženými před tělem.

*Nepřímý
volný kop*



*Přímý
volný kop*



**Výhoda
ve hře (1)**



**Výhoda
ve hře (2)**



**Pokutový
kop**



**Červená
a žlutá
karta**



**Kop
z rohu**



**Volný
kop**



6. Odpovědnost rozhodčích

Rozhodčí nebo ostatní rozhodčí nesmí být činěni odpovědnými za:

- a) žádná zranění hráčů, funkcionářů, nebo diváků
- b) žádné škody na majetku jakéhokoli druhu,
- c) jiné újmy jakýchkoli jednotlivců, klubů, společností, asociací či jiných orgánů, které vznikly nebo mohly vzniknout v souvislosti s jeho rozhodnutími při řízení utkání, a která rozhodčí učinil podle pravidel fotbalu nebo jiných platných herních řádů.

Může se jednat o rozhodnutí:

- a) o tom, zda stav hrací plochy, jejího příslušenství, nebo povětrnostní podmínky jsou takové, že utkání umožňují nebo neumožňují sehrát,
- b) o tom, zda utkání pro povětrnostní podmínky ukončí nebo neukončí,
- c) o tom, zda míč, nebo příslušenství hrací plochy, např. brankové tyče, břevno, rohové praporky apod., odpovídají příslušným ustanovením pravidel,
- d) o tom, zda přeruší nebo nepřeruší hru pro incidenty v hledišti nebo pro problémy s diváky,
- e) o tom, zda přeruší nebo nepřeruší hru k ošetření zraněného hráče,
- f) o tom, zda dá nebo nedá pokyn k odnesení zraněného hráče mimo hrací plochu,
- g) o tom, zda a v jaké míře povolí či nepovolí hráči hrát s určitou částí výstroje,
- h) o tom, zda a v jaké míře povolí či nepovolí v průběhu utkání jakýmkoli osobám (členům realizačního týmu, pořadatelům, fotografům a zástupcům médií) přítomnost v blízkosti hrací plochy,
- i) jakékoliv jiné rozhodnutí, které rozhodčí učinil v souladu s Pravidly fotbalu nebo podle platných herních řádů FIFA, konfederací, federací, asociací a lig, podle nichž se utkání hraje.

ROZHODNUTÍ FAČR

1. Jestliže se osoby nezúčastněné na hře, které se v průběhu utkání zdržují v prostoru hřiště, dopustí jakéhokoliv závažného provinění, a to jak před utkáním, tak i v jeho průběhu, je rozhodčí oprávněn vykázat je z prostoru hřiště. V případě provinění příslušníků družstva postupuje rozhodčí v souladu s rozhodnutími FAČR k Pravidlu 3 a k Pravidlu 12. O všech proviněních a přijatých opatřeních podá rozhodčí zprávu v ZoU.
2. V soutěžních utkáních musí rozhodčí používat formulář ZoU schválený FAČR, pokud nelze použít elektronický systém ZoU.
3. Všechny údaje písemného ZoU potvrzuje svým podpisem vedoucí družstva. V případě elektronického ZoU postupuje rozhodčí a vedoucí dle příslušných ustanovení SR.

4. Rozhodčí je oprávněn poskytovat informace nebo podat vysvětlení ke všem případům, které se staly před utkáním, v průběhu utkání nebo po utkání pouze ostatním delegovaným rozhodčím, delegátovi utkání a na vyzvání i příslušnému řídicímu orgánu. Nikomu jinému nesmí rozhodčí do vyřešení příslušnou odbornou komisí informace nebo vysvětlení poskytovat (pokud Rozpisem soutěže není stanoveno jinak).

VÝKLAD K PRAVIDLU

Pravomoci rozhodčího

- 5.1 Pravomoc rozhodčího uplatňovat pravidla spočívá zejména v jeho oprávnění kdykoli přerušit hru pro přestupky hráčů, nařizovat herní a udělovat osobní tresty a odpovídajícím způsobem hru znovu navazovat.

Pravomoc rozhodčího nařizovat herní a udělovat osobní tresty prostřednictvím barevných karet začíná vstupem rozhodčího na hrací plochu k zahájení hry a trvá až do okamžiku, kdy hrací plochu po závěrečném signálu píšťalkou k ukončení utkání opustí.

Pravomoc rozhodčího uplatňovat pravidla trvá i po dobu poločasové přestávky, proto má rozhodčí právo hráčům, náhradníkům a vystřídaným hráčům provinivším se o poločasové přestávce, udělovat osobní tresty. Pravomoc rozhodčího uplatňovat pravidla rovněž trvá i po dobu, o kterou bylo utkání prodlouženo, a v době, kdy se provádějí kopy na branku z pokutové značky, včetně všech příslušných přestávek.

- 5.2 Pravomoc rozhodčího přijímat disciplinární opatření k proviněním příslušníků družstev začíná vstupem rozhodčího na hrací plochu k předzápasové kontrole hrací plochy a vybavení hřiště a končí odchodem z hrací plochy po ukončení utkání (včetně kopů z pokutové značky).

Všeobecná pravomoc rozhodčího přijímat opatření k proviněním příslušníků družstev končí potvrzením údajů vyplněného ZoU v elektronickém informačním systému vedoucími družstev; v případě písemného ZoU končí jejich podpisy po utkání.

Ostatní provinění, ke kterým dojde mimo tuto dobu, popíše rozhodčí v ZoU.

- 5.3 Za bezpečnost rozhodčích odpovídají kromě pořadatele utkání i příslušníci obou družstev. V případě potřeby jsou proto povinni jim poskytnout ochranu.

Je-li na rozhodčím nebo ostatních rozhodčích spáchána inzultace (viz výklad k Pravidlu 5), je rozhodčí povinen utkání ukončit, průběh události podrobně popsat v ZoU. Stejnou povinnost, tzn. průběh události v ZoU podrobně popsat má rozhodčí i v případě, jestliže v průběhu utkání nebo po jeho skončení dojde k nepřístojnostem.

Všeobecná ustanovení

5.4 Jestliže rozhodčí při utkání náhle onemocní nebo se zraní a nemůže utkání dále řídit, převezme řízení utkání po zjištění všech skutečností AR1 nebo 4R (je-li k utkání delegován), pokud není Rozpisem soutěže stanoveno jinak.

Zemře-li v průběhu utkání příslušník družstva nebo některý z rozhodčích nebo delegátů, utkání předčasně končí. Utkání předčasně končí i v případě, že příslušník družstva nebo rozhodčí byl při hře vážně zraněn a rozhodčí se od odpovědných funkcionářů dozví, že na následky zranění zemřel.

Zemře-li rozhodčí, utkání ukončí a splnění všech formalit zajistí AR1, (pokud není Rozpisem soutěže stanoveno jinak).

5.5 Nařídí-li příslušník Policie ČR ve veřejném zájmu utkání ukončit, oznámí to rozhodčí za účasti asistentů oběma kapitánům a vedoucím družstev. Důvod nařízení příslušníka Policie ČR k ukončení utkání uvede do ZoU s tím, že uvede jeho služební číslo.

5.6 Bez souhlasu rozhodčího nemá do jeho kabiny přístup žádná osoba kromě delegáta utkání, vedoucích družstev a dopingového komisaře, pokud se prokáže pověřením k provedení dopingové kontroly. Za dodržení tohoto ustanovení odpovídá hlavní pořadatel utkání.

5.7 Rozhodčí, který má příslušnou disciplinární komisí zastavenou činnost, nesmí vykonávat funkci rozhodčího ani funkci ostatních rozhodčích v žádném utkání.

Po příchodu k utkání

5.8 Rozhodčí je povinen dostavit se k utkání 60 minut před jeho úředně stanoveným začátkem (pokud není Soutěžním řádem nebo Rozpisem soutěže stanoveno jinak).

Před odchodem k řízení utkání se rozhodčí přesvědčí, že má:

- a) kartu rozhodčího
- b) předepsanou výstroj, a to v čistém stavu
- c) odznak rozhodčího fotbalu
- d) dobře slyšitelnou píšťalku
- e) přesně jdoucí hodinky
- f) minci na losování
- g) žlutou a červenou kartu
- h) tužku a papír na poznámky
- i) ZoU

Předepsaná výstroj rozhodčího se skládá z dresu, kalhot, stulpen a kopaček. Rozhodčím je zakázáno, stejně jako hráčům, mít na sobě vyjma hodinek jakoukoli nepovolenou výstroj (např. šperky, prsteny).

5.9 Po příchodu na hřiště se rozhodčí představí funkcionářům obou oddílů, zjistí, kde má kabínu na převléknutí a zkontroluje její vybavení; na závady ve

vybavení kabiny upozorní hlavního pořadatele. Dále rozhodčí zkontroluje stav a vyznačení hrací plochy a jejího příslušenství, a hlavního pořadatele požádá o odstranění zjištěných závad. Všechny zjištěné závady uvede rozhodčí v ZoU.

Zápis o utkání

- 5.10 O každém utkání, jehož konání schválil řídicí orgán, musí být pořízen ZoU (pokud není Soutěžním řádem, Rozpisem soutěže popřípadě propozicemi turnaje stanoveno jinak).

Rozhodčí utkání nejdříve 15 minut před začátkem utkání zkontroluje údaje vyplněné administrátory klubů v ZoU a na základě sdělení vedoucích družstev opraví případné nedostatky v ZoU. Před odchodem na hrací plochu je rozhodčí povinen uložit případné provedené změny v ZoU a odhlásit se z elektronického informačního systému.

V případě písemného ZoU musí vedoucí domácího družstva předat řádně vyplněný a vedoucími družstev podepsaný ZoU nejméně 30 minut před začátkem utkání (pokud není Soutěžním řádem nebo Rozpisem soutěže stanoveno jinak). Rozhodčí zkontroluje vyplněný ZoU a přesvědčí se, zda údaje v něm uvedené odpovídají Listinám hráčů družstev.

- 5.11 Rozhodčí je povinen vyhovět vedoucímu družstva, přeje-li si provést kontrolu totožnosti hráčů soupeře. Přitom zajistí, aby kontrola totožnosti proběhla podle příslušných ustanovení Soutěžního řádu.
- 5.12 V případě opožděného příjezdu některého z družstev nebo v případě nedostatku se některého z družstev postupuje rozhodčí podle příslušných ustanovení Soutěžního řádu.

Před zahájením utkání

- 5.13 Před odchodem na hrací plochu se rozhodčí dohodne s ostatními rozhodčími o spolupráci (viz Praktické pokyny pro rozhodčí) a určí prostor pro rozcvičování náhradníků.
- 5.14 Před zahájením utkání rozhodčí zkontroluje výstroj hráčů. Pokud to podmínky na stadiónu umožňují, provede kontrolu výstroje ještě před nástupem hráčů na hrací plochu. V rámci kontroly výstroje rozhodčí rovněž zkontroluje, zda čísla na dresech všech hráčů a náhradníků obou družstev odpovídají údajům uvedeným v ZoU.

Kontrolou výstroje hráčů může rozhodčí pověřit asistenty rozhodčího. Za řádné provedení kontroly výstroje a přijetí případných opatření odpovídá rozhodčí.

- 5.15 K zahájení utkání přivede rozhodčí obě družstva na hrací plochu, kde společně pozdraví diváky. Pozdrav se provede tímto způsobem:
- a) Rozhodčí se společně s asistenty postaví v cca 1/3 hloubi hrací plochy čelem k hlavní tribuně, a hráči obou družstev zaujmou postavení po jejich boku rovnoběžně s pomezí čarou tak, že kapitáni družstev stojí vedle rozhodčích.

- b) Na znamení rozhodčího pozdraví hráči obou družstev diváky.
- c) Kapitán domácího družstva, a po něm postupně všichni jeho spoluhráči, pozdraví podáním ruky rozhodčí a hráče soupeře.
- d) Kapitán hostujícího družstva a po něm všichni jeho spoluhráči pozdraví podáním ruky rozhodčí.

Není porušením pravidla, jestliže ceremoniál zahájí jako první hráči hostujícího družstva.

Po pozdravu rozhodčí provede losování. Po losování zaujmou rozhodčí a hráči obou družstev předepsaná postavení k zahájení hry.

Poznámka: čtvrtý rozhodčí, pokud byl k utkání delegován, na hrací plochu společně s hráči a rozhodčími nenastupuje.

V průběhu utkání

5.16 Rozhodčí má utkání řídit v souladu se zněním a výkladem pravidel a v duchu hry. Pravidla se musí snažit uplatňovat tak, aby hra byla co nejméně přerušována.

Proto rozhodčí musí:

- a) Pískat jasně a zřetelně; rozhodčí však nemusí přerušit hru písknutím při kopu od branky, kopu z rohu, vhažování a po dosažení branky (vyjma sporných situací). Ve všech ostatních případech musí rozhodčí přerušit hru písknutím.
- b) Dát po každém přerušení hry znamení k pokračování ve hře pískálkou, pokynem ruky nebo slovně.
Dát znamení k navázání hry pískálkou není nutné při volných kopech, kopech od branky, kopech z rohu a při vhažování.
Při volných kopech prováděných v blízkosti pokutového území se doporučuje dát znamení pískálkou vždy, v každém případě však rozhodčí musí mít provedení volného kopu pod kontrolou.
Při míči rozhodčího se znamení pískálkou nedává.
K provedení výkopu, pokutového kopu a k ukončení utkání se znamení pískálkou musí dát vždy.
- c) Používat signálů předepsaných Pravidly fotbalu.
- d) Pohybovat se na hrací ploše tak, aby hráčům nepřekážel ve hře, ale aby měl neustále přehled o herních situacích a o přestupcích hráčů (viz Praktické pokyny pro rozhodčí).
- e) Sledovat nejen, co se děje v blízkosti míče, ale kontrolovat i situaci po celé hrací ploše.
- f) Pohybovat se tak, aby měl v zorném poli jednoho ze svých asistentů.
- g) Uplatňovat pravidla stejným způsobem bez ohledu na to, zda je porušil hráč domácího nebo hostujícího družstva, nebo zda se přestupek stal v pokutovém území nebo na jiném místě hrací plochy.

- h) Snažit se, aby se nedopouštěl chyb; v případě, že si uvědomí chybu, smí své rozhodnutí změnit, ale ne poté, co hru již znovu zahájil nebo jestliže utkání již mezitím ukončil.
 - i) Nekompenzovat své chyby rozhodováním ve prospěch poškozeného družstva.
 - j) Nezvýhodňovat družstvo, jež se provinilo.
 - k) V zárodku potlačovat surovou hru a energicky postupovat proti hrubému nespportovnímu chování hráčů.
 - l) Při napomínání nebo vyloučení hráče zachovat klid; provinivšímu se hráči může sdělit důvod napomenutí nebo vyloučení. Doporučuje se však, aby napomínaný nebo vylučovaný hráč byl od rozhodčího vzdálen 2 až 3 m.
 - m) Nebavit se zbytečně s hráči a ani se jich nedotýkat.
 - n) Vyhýbat se přehnané gestikulaci.
 - o) Nedovolit, aby se v bezprostřední blízkosti hrací plochy, tj. nejméně 2 m od pomezí a 4 m od brankových čar, zdržovaly osoby nezúčastněné na hře.
 - p) Dbát, aby náhradníci při rozcvičování nerušili asistenty rozhodčího ve výkonu jejich funkce.
- 5.17 Rozhodčí nemusí ihned přerušit hru, jestliže dojde k přestupku hráče, za který by měl nařídit volný nebo pokutový kop. Je-li názoru, že by přerušením hry zvýhodnil družstvo, jehož hráč se provinil, hru nepřerušuje a poskytne výhodu ve hře; případné osobní tresty udělí až při nejbližším přerušení hry. Při zvažování o poskytnutí výhody ve hře musí rozhodčí postupovat s citem pro herní situaci.

Zásady pro poskytování výhody ve hře:

- a) Výhoda ve hře je zcela vědomé nepřerušování hry pro potrestání jinak zcela evidentního přestupku v situaci, kdy přerušením hry by bylo poškozeno družstvo, které se neprovinilo.
- b) Uplatnění výhody ve hře je rozhodčí povinen naznačit předepsaným signálem. V případě, že výhoda ve hře neměla předpokládaný účinek, má rozhodčí právo se do několika vteřin vrátit k původnímu přestupku a nařídit odpovídající volný kop; to však neplatí pro případ, že zvýhodněné družstvo přijde o míč vlastní vinou.
- c) Uplatnění výhody ve hře nezbavuje rozhodčího povinnosti udělit případné osobní tresty.

Nezahájení nebo předčasné ukončení utkání

5.18 Utkání nebude zahájeno nebo bude předčasně ukončeno:

- a) jestliže počet hráčů jednoho z družstev klesne definitivně pod sedm,
- b) při inzultaci některého z rozhodčích,
- c) při úmrtí příslušníka družstva, některého z rozhodčích nebo delegátů,

- d) jestliže družstvo opustí hrací plochu jako projev nesouhlasu s rozhodovacím rozhodčím,
- e) na úřední zákrok orgánu Policie ČR,
- f) v dalších případech uvedených v Pravidle 1 a v Soutěžním řádu.

Předčasné ukončení utkání provede rozhodčí písknutím. Poté sdělí oběma kapitánům v přítomnosti asistentů důvody svého rozhodnutí a společně s ostatními rozhodčími opustí co nejrychleji prostor hřiště. Nemůže-li např. v důsledku předchozí inzultace rozhodčí sám utkání ukončit, ukončí ho některý z jeho asistentů. V případě předčasného ukončení utkání se závěrečný pozdrav neprovádí.

- 5.19 Jestliže je na kterémkoli rozhodčím spáchán některý z níže uvedených násilných činů a on z toho důvodu není schopen – ať již pro fyzickou nebo psychickou indispozici – pokračovat ve výkonu své funkce, tak rozhodčí, který utkání řídí, ho z důvodu inzultace rozhodčím ukončí.

Jedná se o tyto činy:

- a) násilné udeření,
- b) násilné kopnutí,
- c) úmyslné podražení,
- d) násilné vrážení,
- e) násilné cloumání,
- f) úmyslné vyražení pěstí/alky z úst,
- g) úmyslné prudké udeření míčem nebo jiným předmětem.

Je-li rozhodčí, který utkání řídí, tak postižen, že sám není schopen utkání ukončit, je oprávněn ukončit utkání některý z ostatních delegovaných rozhodčích. Jestliže ale v takovém případě není žádný delegovaný rozhodčí, který by utkání mohl ukončit, skončilo utkání okamžikem, kdy bylo z tohoto důvodu přerušeno.

Pouhý pokus o udeření míčem nebo jiným předmětem nebo plivnutí na rozhodčím se za inzultaci rozhodčím nepovažuje; pokud se ho však dopustí člen družstva, považuje se za projev hrubého nesportovního chování.

- 5.20 Rozhodčí má právo utkání nezahájit nebo ho předčasně ukončit:

- a) Pro tmu

V případě, že pro špatnou viditelnost není zaručena regulérnost utkání, ukončí rozhodčí utkání. Přitom však dbá, aby zbytečně nepoškodil sport tím, že by utkání zkrátil pouze o několik málo minut.

- b) Pro špatné povětrnostní podmínky

Zhorší-li se během utkání povětrnostní podmínky, např. přijde prudký déšť, sněhová vánice, mlha, prudký vítr nebo bouřka s nebezpečím zásahu bleskem, rozhodčí hru přeruší. V případě, že se zhoršené podmínky nezlepší nebo trvají již tak dlouho, že by utkání nemohlo být za dobré viditelnosti dohráno, rozhodčí utkání ukončí.

c) Pro nezpůsobilý stav hrací plochy

Jestliže v průběhu utkání se hrací plocha stala nezpůsobilou ke hře, např. vlivem prudkého deště, náhlého tání apod. a je zřejmé, že ji již nebude možno uvést do způsobilého stavu, rozhodčí utkání ukončí. Přitom však dbá, aby zbytečně nepoškodil sport tím, že by utkání zkrátil pouze o několik málo minut.

d) Pro neuposlechnutí rozhodčího příslušníkem družstva

Zdráhá-li se vyloučený nebo vykázaný příslušník družstva opustit hrací plochu, resp. prostor hřiště, stanoví k tomu rozhodčí kapitánovi jeho družstva krátkou lhůtu, nejvýše však 2 minuty. Jestliže po uplynutí této lhůty vyloučený nebo vykázaný příslušník družstva neodejde, rozhodčí utkání ukončí stejným způsobem jako v případě inzultace.

Vyloučený hráč je povinen odebrat se do kabiny svého družstva.

e) Pro vniknutí obecnstva do prostoru hřiště

Vnikne-li v průběhu utkání obecnstvo do prostoru hřiště nebo na hrací plochu, požádá rozhodčí prostřednictvím kapitánů družstev hlavního pořadatele, aby se postaral o její vyklizení, a stanoví k tomu přiměřenou lhůtu. Nepodaří-li se hrací plochu a prostor hřiště v určené lhůtě vyklidit, rozhodčí utkání ukončí stejným způsobem jako v případě inzultace. Rozhodčím se zakazuje, aby se sami na vyklízení hrací plochy podíleli.

f) Pro hrubě nesportovní projevy obecnstva

Dojde-li v průběhu utkání k hrubým urážkám nebo vyhrožování ze strany obecnstva, vzhazování předmětů do hřiště, násilností mezi diváky nebo k ohrožení bezpečnosti příslušníků družstev, vyzve rozhodčí ve spolupráci s kapitány družstev prostřednictvím hlavního pořadatele (obvykle výzvou hlasatele) diváky ke klidu, a požádá hlavního pořadatele o zjištění případných viníků. Dojde-li k obdobným projevům i po opakované výzvě, nebo je-li diváky vážně ohroženo zdraví účastníků utkání, rozhodčí utkání ukončí (stejným způsobem jako v případě inzultace).

g) Při poruše na osvětlovacím zařízení nebo v dodávce elektrické energie v utkáních hraných při umělém osvětlení

Přerušení hry z důvodu poruchy na osvětlovacím zařízení nebo z důvodu výpadku dodávky elektrické energie se považuje za zdržení, které je rozhodčí povinen nahradit nastavením doby hry.

Je-li z uvedených důvodů hra v jednom utkání takto přerušena vícekrát, nemělo by celkové zdržení hry překročit 60 minut. Jestliže však součet přerušení hry již činí 60 minut, ale je naděje, že v dohledné době bude hra moci pokračovat, rozhodčí ještě přiměřeně vyčká.

5.21 V případech uvedených v čl. 5.20 v bodech e) a f) musí rozhodčí dříve, než utkání předčasně ukončí, prostřednictvím kapitánů vyčerpat všechny možnosti, aby se utkání mohlo dohrát. Kdykoli rozhodčí předčasně ukončí utkání, učiní o tom přesný a vyčerpávající záznam v ZoU.

5.22 Je zakázáno, aby řízení utkání převzal jiný kvalifikovaný nebo oddílový rozhodčí, jestliže rozhodčí, který utkání řídil, ho předčasně ukončil.

Postup rozhodčího při zranění hráče

5.23 Není povoleno ošetřovat hráče na hrací ploše. Rozhodčí dotazem u hráče zjistí jeho zdravotní stav a případně umožní, aby na hrací plochu vstoupila jedna nebo nejvýše dvě osoby, které odborně posoudí rozsah zranění hráče. Následně rozhodčí zajistí odchod nebo přepravu hráče z hrací plochy. Pořadatelé s nosítky smějí vstoupit na hrací plochu až na pokyn rozhodčího

Návrat ošetřovaného hráče na HP po uplynutí doby 3 minut:

Na základě rozhodnutí FAČR se v neprofesionálních soutěžích doporučuje, aby ošetřovaný hráč se na hrací plochu směl vrátit nejdříve po uplynutí 3 minut; je na řídicím orgánu příslušné soutěže, zda v Rozpisu příslušné soutěže bude tento postup uveden a využíván.

Pravidlová komise FAČR k tomu stanovuje jednotný postup R a AR:

Rozhodujícím okamžikem pro opuštění hrací plochy je vstup lékaře (zdravotníka, maséra či jiné osoby) ke zjištění zdravotního stavu hráče či jeho ošetření. Pokud někdo vstoupí na HP z důvodu zjištění zdravotního stavu hráče a případného ošetření, musí hráč HP opustit i kdyby k ošetření vůbec nedošlo.

Výjimky, kdy hráči nemusí po ošetření hrací plochu opustit:

- je zraněn a ošetřován brankář
- jsou současně ošetřováni brankář a hráč soupeře z pole
- jsou ošetřováni dva hráči téhož družstva
- pokud je hráč ošetřován po přestupku, za který je provinivší se hráč soupeře napomenut nebo vyloučen a ošetření bylo provedeno rychle

Ve všech ostatních případech musí hráč hrací plochu opustit a smí se na ní vrátit se souhlasem R (AR) nejdříve po uplynutí doby 3 minut.

Doba 3 minut se měří od okamžiku navázání hry po odchodu ošetřovaného hráče z hrací plochy.

Za dodržení doby 3 minut jsou zodpovědní AR (delegovaní), pokud není k utkání delegovaný AR, zodpovídá rozhodčí.

Pokud hráč sám opustí hrací plochu, aby se nechal ošetřit mimo ní, aniž by vstoupila jiná osoba na hrací plochu a ve hře se pokračuje, může se, se svolením R vrátit na HP ihned po ošetření, nemusí čerpat dobu 3 minut

V praxi mohou nastat situace, jejichž řešení bude následující:

- hráč po ošetření opustí hrací plochu v závěrečných minutách 1. poločasu utkání a do konce poločasu (včetně nastavené doby hry) nebude mimo HP předepsané 3 minuty – po uplynutí poločasové přestávky nastupuje hráč normálně do hry, tzn., že nebude na začátku druhého poločasu čerpat zbytek z 3 minut
- opustí-li ošetřovaný hráč hrací plochu kdykoliv v průběhu utkání a družstvo tohoto hráče při nejbližším přerušení hry vystřídá, může náhradník

nastoupit do hry ihned, povinnost 3 minut se nepřenáší na náhradníka nastupujícího do hry

- opustí-li ošetřovaný hráč hrací plochu kdykoliv v průběhu utkání a z tohoto důvodu klesne počet hráčů v jeho družstvu pod sedm, rozhodčí nechá pokračovat ve hře za předpokladu, že se hráč po uplynutí 3 minut bude moci (ze zdravotních důvodů) vrátit na hrací plochu; je-li zřejmé, že se hráč na hrací plochu vrátit nemůže a počet hráčů klesne definitivně pod sedm, R utkání předčasně ukončí pro nedostatečný počet hráčů.

Po ukončení utkání

5.24 Po ukončení utkání družstva poděkují rozhodčím za řízení utkání a pozdraví diváky. Ceremoniál se provede tímto způsobem:

- a) Po závěrečném signálu rozhodčího přistávkou k ukončení utkání se rozhodčí odebere do středového kruhu, kde se setká se svými asistenty (popřípadě i s brankovými rozhodčími).
- b) Setkání rozhodčích ve středovém kruhu je signálem pro hráče obou družstev, aby se shromáždili ve středu hrací plochy.
- c) Kapitán družstva odpovídá za to, že přijdou všichni hráči a postaví se za ním.
- d) Pozdrav zahájí kapitán domácího družstva tak, že postupně podá ruku rozhodčím a následně i všem hráčům družstva soupeře; podobně učiní i všichni jeho spoluhráči. Následně stejným způsobem pozdraví všechny rozhodčí i všichni hráči hostujícího družstva. Není porušením pravidla, jestliže ceremoniál zahájí jako první hráči hostujícího družstva. Na způsobu provedení pozdravu musí být rozhodčí a obě družstva domluveni před vstupem na hrací plochu k zahájení utkání.
- e) Po dokončení vzájemného „podání rukou“ mohou hráči pozdravit své příznivce a potom společně, tzn. všichni hráči i rozhodčí, opustí hrací plochu.

5.25 Vždy, když družstva opouštějí hrací plochu, odcházejí z hrací plochy nejdříve ve hosté, jejichž kapitán jde jako poslední, pak následují rozhodčí a nakonec odcházejí domácí v čele s kapitánem (není-li řídícím orgánem nebo pokynem komise rozhodčích stanoveno jinak).

5.26 Rozhodčí ihned po ukončení utkání uvede do ZoU zejména výsledek utkání, hrací dobu včetně nastavení doby hry, udělení osobních trestů a případná opatření přijatá vůči funkcionářům družstva, a doplní ZoU o všechna provedená doplňování a střídání hráčů.

5.27 Dopustí-li se člen družstva za zády rozhodčího závažného přestupku, který nepostřehl žádný z ostatních rozhodčích, ale pouze delegát utkání, oznámí delegát po ukončení utkání v kabině rozhodčích přestupek člena družstva vedoucímu družstva; rozhodčí přestupek člena družstva uvede do ZoU. Poznámka: dopustí-li se přestupku hráč v prvním poločase nebo o poločasové přestávce, informuje delegát rozhodčího, ale provinivší se hráč smí do druhého poločasu nastoupit.

- 5.28 V případě, že rozhodčí uvede do ZoU události, které by mohly být předmětem dalšího šetření, potvrdí vedoucí družstva ověřením v elektronickém informačním systému, že byl o obsahu zprávy rozhodčího informován.
- 5.29 K výkonu rozhodčího nelze vznášet námitky. Připomínky k pochybení rozhodčího a porušení pravidel fotbalu lze uplatnit pouze formou protestu. Formu protestu stanovuje Procesní řád.
- 5.30 Rozhodčí je povinen v ZoU podrobně uvést všechny podstatné okolnosti. Vyjádří se zejména:
- a) k přestupkům vyloučeného člena družstva (není-li řídicím orgánem stanoveno jinak),
 - b) k přestupkům členů družstev, o kterých ho informoval delegát utkání,
 - c) k opatřením přijatým v průběhu utkání vůči příslušníkům družstev,
 - d) ke svým závažným rozhodnutím a ke sporným herním situacím,
 - e) k délce a důvodům nastavení nebo prodloužení doby hry,
 - f) k dalším událostem, ke kterým došlo před utkáním, v jeho průběhu nebo po jeho ukončení.
- 5.31 Rozhodčí je povinen úplně a přesně vyplnit ZoU a do dvanácté hodiny následujícího dne po dni ukončení utkání ho uzavřít.

Pravidlo 6

OSTATNÍ ROZHODČÍ

K utkání mají být delegováni ostatní rozhodčí: dva asistenti rozhodčího (AR1, AR2), čtvrtý rozhodčí (4R), dva brankoví rozhodčí (AAR1, AAR2) a náhradní AR (NAR). Ostatní rozhodčí pomáhají rozhodčímu při řízení utkání v souladu s Pravidly fotbalu, ale konečné rozhodnutí je vždy v kompetenci rozhodčího.

Ostatní rozhodčí vykonávají svoje funkce podle Pravidel fotbalu a podle pokynů rozhodčího. V případě neoprávněného vměšování nebo nevhodného chování je rozhodčí zbaví jejich funkce a podá zprávu příslušnému orgánu. S výjimkou náhradního asistenta rozhodčího pomáhají rozhodčímu s posuzováním přestupků a porušením pravidel, pokud mají o situaci lepší přehled než rozhodčí.

V případě závažných přestupků nebo porušení pravidel nebo jiných událostí, ke kterým došlo mimo zorné pole (za zády) rozhodčího a ostatních rozhodčích, musí podat zprávu příslušnému řídicímu orgánu. Jejich povinností je informovat rozhodčího a ostatní rozhodčí o každé zprávě, kterou podali příslušnému řídicímu orgánu.

Ostatní rozhodčí pomáhají rozhodčímu při kontrole hrací plochy, míčů a výstroje hráčů apod. Vedou záznamy o době hry, dosažení branek, osobních trestech atd.

Soutěžní řád nebo Rozpis soutěže musí jasně uvádět, kdo nahradí rozhodčího nebo některého z ostatních rozhodčích, který není schopen nastoupit k utkání nebo pokračovat v utkání, a všechny související změny. Zejména musí být jasné, zda v případě, kdy rozhodčí není schopen pokračovat, převezme jeho funkci čtvrtý rozhodčí, AR nebo náhradní AR.

1. AR

Povinností asistenta je signalizovat, že

- míč celým objemem opustí hrací plochu, a které družstvo je oprávněno provést kop z rohu, kop od branky, vhazování
- hráč v ofsajdové pozici má být potrestán za ofsajd
- je připraveno střídání
- při provádění pokutového kopu brankář předčasně opustil brankovou čáru, a že míč celým objemem přešel přes brankovou čáru; pokud jsou delegováni brankoví rozhodčí, zaujme AR při provádění pokutového kopu postavení na úrovni pokutové značky

Úlohou asistenta rozhodčího je rovněž kontrolovat správný průběh střídání hráčů.

AR smí vstoupit na hrací plochu pro kontrolu vzdálenosti 9,15 metrů (10 yardů) při provádění volných kopů

2. Čtvrtý rozhodčí

Úlohou čtvrtého rozhodčího je rovněž:

- kontrolovat správný průběh střídání hráčů
- kontrolovat výstroj hráčů/náhradníků
- návrat hráče na hrací plochu na pokyn (se souhlasem) rozhodčího
- kontrolovat výměnu míče
- signalizovat minimální délku nastavení doby hry (dle rozhodčího) na konci každého poločasu utkání (včetně prodloužení)
- informovat rozhodčího o nevhodném chování kterékoliv osoby v technické zóně

3. Brankový rozhodčí

Brankoví rozhodčí mají signalizovat:

- pokud míč celým objemem přešel přes brankovou čáru, včetně dosažení branky
- které družstvo má provést kop z rohu nebo kop od branky
- zda při provádění pokutových kopů opustil brankář brankovou čáru dříve, než byl míč kopnut, a pokud míč celým objemem přešel přes (brankovou) čáru

4. Náhradní AR

Jedinou povinností náhradního asistenta rozhodčího je nahradit asistenta rozhodčího nebo čtvrtého rozhodčího, pokud není schopen pokračovat v utkání.

5. Signalizace asistenta rozhodčího

Střídání



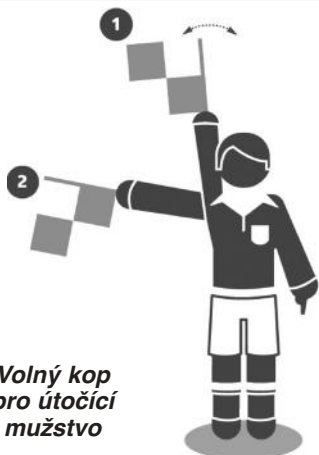

*Volný kop
pro útočící
mužstvo*



*Volný kop
pro bránící
mužstvo*



*Vhazování
pro útočící
mužstvo*



*Vhazování
pro bránící
mužstvo*



*Kop
z rohu*

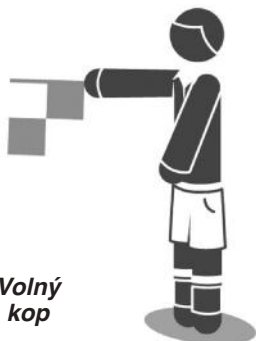

*Volný
kop*

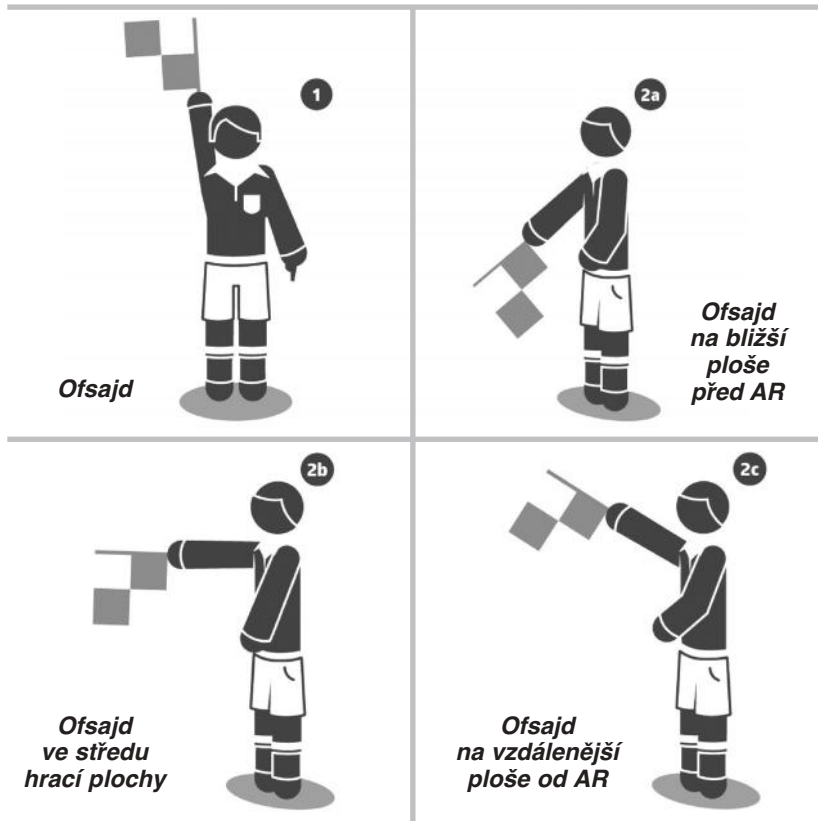

6. Signalizace brankového rozhodčího

Branka – když míč ne zcela jasně přešel přes brankovou čáru

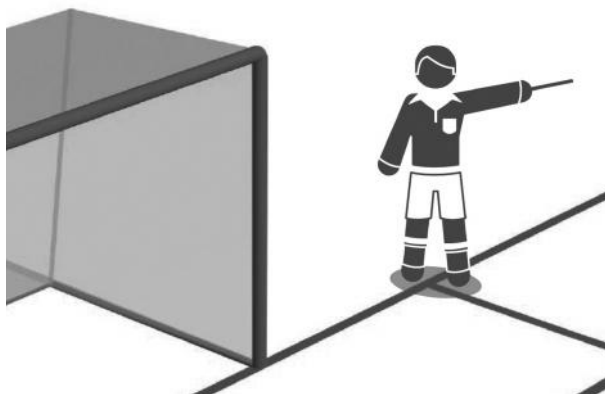

ROZHODNUTÍ FAČR

1. Žádné utkání se nesmí hrát bez AR, resp. oddílových AR.
2. Pro utkání, na které jsou delegováni AR, platí, že AR1
 - a) vykonává funkci asistenta na té straně hrací plochy, kde jsou umístěny lavičky družstev,
 - b) v případě, že rozhodčí pro zranění nebo pro zdravotní indispozici nemůže utkání dále řídit, převezme jeho funkci, pokud k utkání nebyl delegován 4R.
3. Praporky AR mají mít rozměry 30 x 50 cm a výraznou barvu, nejlépe červenou nebo žlutou. Je povinností pořadatele utkání vybavit asistenty odpovídajícími praporky.
4. AR je oprávněn poskytovat informace nebo podat vysvětlení ke všem případům, které se staly před utkáním, v průběhu utkání nebo po utkání pouze ostatním delegovaným rozhodčím, delegátovi utkání a na vyzvání i příslušnému řídicímu orgánu. Nikomu jinému nesmí AR do vyřešení příslušnou odbornou komisí informace nebo vysvětlení poskytovat (pokud Rozpisem soutěže není stanoveno jinak).
5. AR je povinen rozhodčího upozornit na jeho omyl, jestliže vidí, že rozhodčí uděluje osobní trest nesprávnému hráči (nebo náhradníkovi). Musí tak ale učinit dříve, než rozhodčí znovu zahájí hru.

VÝKLAD K PRAVIDLU

Všeobecná ustanovení

- 6.1 Rozhodčí dbá, aby AR byli zcela nestranní. Zjistí-li rozhodčí, že AR neplní řádně své povinnosti, vědomě nesprávně signalizuje nebo jinak porušuje zásady nestrannosti, upozorní ho, že v případě opakování ho zproští funkce a nahradí jiným AR.
- 6.2 Urážky, zneuctění či napadení AR se posuzují stejně jako táz provinění vůči rozhodčímu.
- 6.3 Jestliže AR při utkání náhle onemocní nebo se zraní a nemůže dále vykonávat svoji funkci, zajistí rozhodčí utkání jiného AR (je-li na stadionu přítomen jiný kvalifikovaný rozhodčí). Není-li na stadionu jiný kvalifikovaný rozhodčí, zajistí rozhodčí utkání oddílového AR. Bez AR nebo oddílového AR se v utkání nemůže pokračovat.

V průběhu utkání

- 6.4 AR působí po celé utkání na té straně hrací plochy, která byla určena delegací k utkání
- 6.5 AR se v průběhu utkání pohybuje podél pomezí čáry mimo hrací plochu tak, aby nepřekážel ve hře a aby se ho míč mohl dotknout, jen když je ze hry. Kdyžby se však přesto míč odrazil od AR zpět do hrací plochy, aniž předtím úplně přešel za pomezí nebo za brankovou čáru, je stále ve hře a rozhodčí tedy hru nepřerušuje.

- 6.6 AR se pohybuje na úrovni předposledního hráče bránícího družstva, protože z této pozice může nejlépe posoudit, zda hráči útočícího družstva nejsou v ofsajdové pozici. Je-li předposlední hráč bránícího družstva obehrán, musí se AR pohybovat na téže úrovni jako míč, aby měl stále přehled o tom, zda hráči útočícího družstva nejsou v ofsajdové pozici.
- 6.7 AR1 je povinen si v průběhu utkání všimnout i chování osob na lavičkách a upozornit rozhodčího, kdykoli některá z těchto osob neoprávněně opustí technickou zónu.
- AR1 v průběhu utkání sleduje i rozcvičování náhradníků a upozornit rozhodčího, pokud by rušivě zasahovali do průběhu utkání.
- AR1 rovněž dbá, aby při zranění hráče nevstoupili na hrací plochu více než dva příslušníci družstva (obvykle lékař a masér), popřípadě obsluha s nosítky, ale až poté, co od rozhodčího obdrželi ke vstupu na hrací plochu souhlas.
- 6.8 Považuje-li AR za nutné ohlásit rozhodčímu něco, co s hrou přímo nesouvisí, sdělí mu to, až když je míč ze hry. Jen v případech vyžadujících okamžitý zákrok upozorní rozhodčího zdvihnutím praporeku a pokynem ruky ho zavolá k sobě.

Zásady spolupráce

- 6.9 AR pomáhá rozhodčímu v řízení utkání v souladu s pravidly. Kromě situací uvedených přímo v Pravidle 6 ještě signalizuje zejména porušení Pravidla 11 a Pravidla 12 a dosažení branky.
- Porušení pravidla 12 signalizuje AR pouze v situacích, o kterých se domnívá, že je rozhodčí nemohl vidět, nebo v situacích, kdy rozhodčí evidentně rozhodl nesprávně; konečné rozhodnutí o přestupku však přísluší výhradně rozhodčímu.
- 6.10 Zásady signalizace AR jsou podrobně uvedeny v Praktických pokynech pro rozhodčí.
- 6.11 Signalizuje-li AR porušení pravidel, musí ihned přestat signalizovat, jestliže mu rozhodčí dá na vědomí, že ho vidí, ale že na jeho signalizaci nehodlá brát zřetel. AR rovněž přestane signalizovat, jestliže rozhodčí jeho signalizaci nepostřehl a mezitím se herní situace změnila tak, že je zřejmé, že signalizace asistenta rozhodčího ztratila význam, s výjimkou situací uvedených v čl. 6.13 a 6.15.
- 6.12 Závažné okolnosti, které mohou podstatným způsobem ovlivnit hru, např. dosažení branky, kterou rozhodčí neviděl, nebo porušení pravidel, k nimž došlo těsně před dosažením branky (ofsajd, ruka útočícího hráče, míč ze hry), signalizuje AR až do doby, dokud ho rozhodčí nepostřehne; jeho signalizaci je povinen převzít i druhý AR. Totéž platí i pro připravené střídání hráčů.
- 6.13 Spolupráce AR a rozhodčího při posuzování přestupků hráčů:
- v případě, že rozhodčí má přestupek ve svém zorném poli a AR je přesvědčen, že přestupek rozhodčí viděl lépe, přestupek nesignalizuje,
 - v případě, že rozhodčí sice přestupek viděl, ale od AR si vyžádá pomoc (např. zrakovým kontaktem), sdělí AR dohodnutým skrytým (diskrétním) způsobem rozhodčímu svůj názor,

- v případě, že k přestupku došlo mimo zorné pole rozhodčího nebo v případě, kdy AR je přesvědčen, že rozhodčí přestupek nemohl vidět, signalizuje AR přestupek předepsanou signalizací.
- 6.14 Přestupky, které se staly za zády rozhodčího a vyžadují podle názoru AR udělení osobního trestu, musí AR signalizovat vždy. Podle závažnosti přestupku a s přihlédnutím k možné výhodě ve hře tak učiní buď ihned, nebo až při nejbližším přerušení hry. V mimořádně závažných případech, kdy hrozí nebezpečí z prodlení, použije AR tzv. zvýrazněné signalizace (viz Praktické pokyny pro rozhodčí).
- 6.15 AR nemá sám uplatňovat svůj názor, pokud rozhodčí již rozhodl a AR se na jeho stanovisko nedotáže. AR nesmí projevat nesouhlas nebo nespokojenost s rozhodnutím rozhodčího. Na hrací plochu má vstupovat pouze v blízkosti AR a v případech, kdy to urychlí navázání hry, zejména při nedodržení předepsané vzdálenosti bránícími hráči při provádění volných kopů v blízkosti pomezí čáry, nebo v situacích, které vyžadují okamžitý zásah rozhodčího, např. při konfliktech hráčů v přerušené hře.
- 6.16 Rozhodčí je povinen vyžádat si od AR informace o všech situacích, které sám jasně neviděl nebo o nichž nemohl mít dostatečný přehled a v takovém případě může rozhodnout na základě informace AR rozhodčího; rozhodčí se však nemá AR dotazovat na základě intervencí hráčů. Rozhodne-li rozhodčí na základě signalizace nebo informace AR rozhodčího, nesmí při kritických projevech diváků nebo hráčů demonstrativně ukazovat na AR a naznačovat tak jeho odpovědnost za učiněné rozhodnutí. Za každé své rozhodnutí odpovídá rozhodčí sám.
- 6.17 AR je povinen dostavit se k utkání 60 minut před jeho úředně stanoveným začátkem (pokud není Soutěžním řádem nebo Rozpisem soutěže stanoveno jinak).

Před odchodem k řízení utkání se AR přsvědčí, že má:

- a) kartu rozhodčího
 - b) praporek AR rozhodčího
 - c) předepsanou výstroj, a to v čistém stavu,
 - d) odznak rozhodčího fotbalu,
 - e) dobře slyšitelnou píšťalku,
 - f) přesně jdoucí hodinky,
 - g) minci na losování,
 - h) žlutou a červenou kartu,
 - i) tužku a papír na poznámky,
 - j) zápis o utkání.
- 6.18 Předepsaná výstroj AR rozhodčího se skládá z dresu, kalhot, stulpen a kopaček. AR je zakázáno, stejně jako hráčům, mít na sobě vyjma hodinek jakoukoli nepovolenou výstroj (např. šperky, prsteny).

ODDÍLOVÝ ROZHODČÍ

Oddílový (laický) rozhodčí nebo oddílový (laický) asistent rozhodčího musí být členem FAČR.

Nedostavení se delegovaného rozhodčího

6.19 Rozhodčí i asistenti rozhodčího jsou povinni dostavit se na stadión nejméně 60 minut před úředním začátkem utkání (není-li řídícím orgánem stanoveno jinak). Čekací doba pro rozhodčího je stanovena na nejvýše 20 minut po úředně stanoveném začátku utkání, pro asistenty rozhodčího se čekací doba neuplatňuje.

Nedostavení se delegovaného rozhodčího na utkání, ke kterému byli delegováni asistenti rozhodčího a čtvrtý rozhodčí

6.20 Nedostaví-li se rozhodčí ani v čekací době, převezme řízení utkání čtvrtý rozhodčí. Převzal-li řízení čtvrtý rozhodčí, řídí utkání až do konce, i kdyby se delegovaný rozhodčí dostavil opožděně.

Nedostavení se delegovaného rozhodčího na utkání, ke kterému byli delegováni asistenti rozhodčího

6.21 Nedostaví-li se rozhodčí ani v čekací době, převezme řízení utkání první AR (asistent, který je v delegaci na utkání uveden na prvním místě) a funkci prvního AR převezme druhý AR. Převzal-li řízení utkání AR, řídí utkání až do konce, i kdyby se delegovaný rozhodčí dostavil opožděně. Funkci druhého asistenta rozhodčího převezme oddílový asistent rozhodčího ustanovený postupem uvedeným v článku (13).

6.22 Nedostaví-li se rozhodčí a jeden z asistentů ani v čekací době, převezme řízení druhý z asistentů a dále se postupuje podle (15). Jestliže se v průběhu utkání dostaví delegovaný rozhodčí nebo asistent dodatečně, převezme funkci asistenta.

6.23 Nedostaví-li se rozhodčí ani žádný z delegovaných asistentů rozhodčího ani v čekací době, postupuje se podle (6), (7) a (8). Dostaví-li se některý z nich opožděně, převezme funkci rozhodčího první z těch delegovaných rozhodčích, kteří se dostavili dodatečně. Další opožděně se dostavivší delegovaní rozhodčí převezmou postupně funkce AR1 a AR2.

Nedostavení se delegovaného rozhodčího na utkání, ke kterému nebyli delegováni asistenti rozhodčího

6.24 Nedostaví-li se delegovaný rozhodčí ani v čekací době a nejsou-li k utkání delegováni asistenti rozhodčího, převezme řízení utkání jiný kvalifikovaný rozhodčí, pokud je na stadiónu přítomen. Tento rozhodčí je povinen se na vyzvání pořadatele přihlásit a utkání řídit, pokud mu v tom nebrání důvody hodné zvláštního zřetele, např. zdravotní indispozice. Převzal-li řízení utkání jiný kvalifikovaný rozhodčí, řídí utkání až do konce, i kdyby se delegovaný rozhodčí opožděně dostavil.

- 6.25 Dostaví-li se delegovaný rozhodčí opožděně k utkání, které zahájil a řídí oddílový rozhodčí, převezme v přerušené hře řízení utkání a po zjištění všech skutečností (stavu utkání, odehrané doby hry, střídání resp. napomínání a vyloučení hráčů) ho řídí až do konce.
- 6.26 Není-li k dispozici jiný kvalifikovaný rozhodčí, jsou oba vedoucí družstev povinni dohodnout se na oddílovém rozhodčím a za jeho řízení soutěžní utkání sehrát. Jestliže se vedoucí nedohodnou, rozhodne se losem o tom, které z družstev oddílového rozhodčího určí. Výsledek dohody nebo losování uvede takto ustanovený rozhodčí ještě před zahájením utkání do ZoU.
- 6.27 Kvalifikovaný nebo oddílový rozhodčí smí utkání zahájit až po uplynutí čekací doby.

Práva a povinnosti kvalifikovaných rozhodčích

- 6.28 Kvalifikovaný rozhodčí má po dobu výkonu funkce rozhodčího stejná práva a povinnosti daná /ravidly fotbalu (vč. nároku na odměnu za řízení utkání) jako delegovaný rozhodčí s tím, že nemusí utkání řídit v předepsaném úboru; pořadatel utkání je však povinen zapůjčit mu vhodný sportovní oděv.

Práva a povinnosti oddílových rozhodčích

- 6.29 Oddílový rozhodčí musí být osoba starší 18 let. Funkci oddílového rozhodčího nesmí zastávat žádný z příslušníků družstva, hlavní pořadatel ani žádný člen pořadatelské služby.
- 6.30 Oddílový rozhodčí má po dobu výkonu funkce rozhodčího stejná práva a povinnosti daná Pravidly fotbalu (kromě nároku na odměnu za řízení utkání) jako delegovaný rozhodčí s tím, že nemusí utkání řídit v předepsaném úboru, pořadatel utkání je však povinen zapůjčit mu vhodný sportovní oděv.

Nedostavení se delegovaného AR na utkání, ke kterému byli delegováni asistenti rozhodčího

- 6.31 Nedostaví-li se AR, převezme jeho funkci jiný kvalifikovaný rozhodčí, pokud je na stadiónu přítomen. Tento rozhodčí je povinen se na vyzvání pořadatele přihlásit a utkání řídit, pokud mu v tom nebrání důvody hodné zvláštního zřetele, např. zdravotní indispozice. Převezal-li funkci asistenta rozhodčího jiný kvalifikovaný rozhodčí, setrvá v této funkci až do konce, i kdyby se delegovaný asistent rozhodčího opožděně dostavil. Čtvrtý rozhodčí funkci asistenta nepřejímá (pokud Rozpis příslušné soutěže nebo pokyny příslušné komise rozhodčích nestanoví jinak).
- 6.32 Není-li přítomen jiný kvalifikovaný rozhodčí, jsou oba vedoucí družstev povinni dohodnout se na oddílovém asistentovi rozhodčího. Jestliže se nedohodnou, rozhodne se losem o tom, které z družstev oddílového asistenta rozhodčího určí. Výsledek dohody nebo losování uvede rozhodčí ještě před zahájením utkání do ZoU.

Dostaví-li se delegovaný AR opožděně k utkání, kde funkci AR již vykonává oddílový asistent rozhodčího, je delegovaný AR povinen kdykoliv v průběhu

utkání v přerušené hře a po zjištění všech skutečností (stavu utkání, odehrané doby hry, střídání resp. napomínání a vyloučení hráčů) od něj funkce převzít.

Určení oddílového asistenta rozhodčího v utkáních, ke kterým byl delegován pouze jeden AR

- 6.34 Je-li k utkání delegován pouze jeden AR, jsou oba vedoucí družstev povinni dohodnout se na druhém oddílovém AR. Jestliže se vedoucí nedohodnou, rozhodne se losem o tom, které z družstev druhého oddílového AR určí. Výsledek dohody nebo losování uvede rozhodčí ještě před zahájením utkání do ZoU.

Určení oddílových asistentů rozhodčího v utkáních, ke kterým nebyl delegován AR

- 6.35 Jestliže k utkání nebyli delegováni AR, plní funkci AR oddíloví asistenti rozhodčího. Oddílové asistenty rozhodčího určí obě družstva; v případě, že jedno z družstev tuto povinnost nemůže splnit, určí oba oddílové asistenty rozhodčího družstvo druhé. Není-li pořadatelem utkání ani jedno ze zúčastněných družstev, určí oddílové asistenty rozhodčího pořadatel utkání. Obsazení funkcí oddílových asistentů rozhodčích uvede rozhodčí ještě před zahájením utkání do ZoU.

Práva a povinnosti oddílových asistentů rozhodčího

- 6.36 Oddílový asistent rozhodčího musí být osoba starší 18 let; v utkáních mládeže musí být oddílový asistent rozhodčího nejméně stejného věku jako hráči příslušné soutěže. Družstva jsou odpovědná za to, že do funkce oddílových asistentů rozhodčího určí osoby, o nichž vědí, že dostatečně ovládají Pravidla fotbalu, jsou disciplinované, skýtají záruku nestrannosti a jsou dostatečně fyzicky zdatné. Funkci oddílového asistenta rozhodčího nesmí zastávat žádný z příslušníků družstva, hlavní pořadatel ani žádný z členů pořadatelské služby.
- 6.37 Oba oddíloví asistenti rozhodčího se před utkáním ohlásí u rozhodčího. Rozhodčí jim určí jejich rozestavení na hrací ploše s tím, že je oprávněn jejich rozestavení podle svého uvážení pro každý poločas změnit. Dále jim dá pokyny ke spolupráci na hrací ploše a zejména je upozorní, že jeho rozhodnutí jsou konečná a že nemají právo reklamovat změnu rozhodnutí, i když s ním nebudou souhlasit.
- 6.38 Základním úkolem oddílového asistenta rozhodčího je signalizovat, že míč úplně přešel pomezí čáru. Pokud však rozhodčí zjistí, že oddílový asistent rozhodčího je natolik zkušený a objektivní, že je schopen se na řízení utkání podílet ve větší míře, může jeho pravomoc rozšířit i o další povinnosti asistenta rozhodčího; vždy však s tou výhradou, že rozhodnutí rozhodčího jsou konečná.
- 6.39 Dojde-li ale při utkání k situaci, kterou rozhodčí sám neviděl, může rozhodnout na základě signalizace nebo na základě informací oddílového asistenta rozhodčího, ale jen tehdy, považuje-li jeho informace za dostatečně objektivní.

- 6.40 Oddíloví asistenti rozhodčího nastupují při utkání k pozdravu a k losování společně s rozhodčím, jen jsou-li sportovně oblečení. O vhodnosti nástupu oddílových asistentů rozhodčích rozhodne rozhodčí.
- 6.41 Oddílový asistent rozhodčího nemusí nastoupit v předepsaném úboru, pořadatel utkání je však povinen zapůjčit mu vhodný sportovní oděv.
- 6.42 Oddílový asistent rozhodčího nemá při výkonu své funkce nárok na odměnu za řízení utkání.

Další ustanovení

- 6.43 Pro případ řízení utkání kvalifikovaným nebo oddílovým rozhodčím je pořádající oddíl povinen mít k dispozici ZoU, píšťalku, červenou a žlutou kartu, hodinky, minci na losování a psací potřeby.
- 6.44 Pořadatel utkání je povinen mít k dispozici signalizační praporky. Látku praporku má mít rozměry 50 x 30 cm a výraznou barvu, nejlépe červenou nebo žlutou.
- 6.45 Pořádající oddíl je odpovědný za správné vyplnění ZoU před utkáním. Řídí-li utkání oddílový rozhodčí, je organizátor utkání odpovědný za řádné vyplnění a odeslání ZoU (viz Soutěžní řád FAČR).
- 6.46 Delegát utkání nesmí převzít funkci oddílového rozhodčího ani oddílového asistenta rozhodčího (pokud není Soutěžním řádem nebo Rozpisem soutěže stanoveno jinak).
- 6.47 Funkci oddílového rozhodčího nebo oddílového asistenta rozhodčího nesmí zastávat osoba, která má zastavenou závodní činnost nebo má zákaz výkonu jakékoliv funkce nebo je v disciplinárním řízení.

Pravidlo 7

DOBA HRY

1. Rozdělení doby hry

Utkání se hraje na dva poločasy po 45 minutách, které mohou být zkráceny pouze po dohodě mezi rozhodčím a oběma družstvy učiněné před začátkem utkání, a pokud je to v souladu s Pravidly fotbalu.

2. Poločasová přestávka

Hráči mají nárok na poločasovou přestávku, která trvá nejvýše 15 minut. Pravidly fotbalu musí být stanovena délka poločasové přestávky; ta může být změněna pouze se souhlasem rozhodčího.

3. Nastavení promeškané doby hry

Rozhodčí nastaví každý poločas o dobu, která v něm byla promeškována při

- střídání hráčů
- ošetřování a/nebo odchodu zraněných hráčů
- zdržování hry
- přijímání disciplinárních opatření
- přestávkách k občerstvení hráčů nebo z jiných zdravotních důvodů povolených soutěžním řádem nebo rozpisem soutěže
- z jiných důvodů, včetně významných zdržení při navazování hry (např. oslavy dosažení branky)

Na základě rozhodnutí rozhodčího signalizuje na konci poslední minuty každého poločasu čtvrtý rozhodčí minimální délku nastavení doby hry. Doba nastavení hry může být rozhodčím prodloužena, ale nesmí být zkrácena.

Chyby měření času v prvním poločase nesmí rozhodčí kompenzovat ve druhém poločase.

4. Pokutový kop

Má-li být proveden nebo opakován pokutový kop, prodlouží rozhodčí dobu hry poločasu pro dokončení akce pokutového kopu.

5. Nedohrané nebo předčasně ukončené utkání

Utkání nedohrané nebo z jakéhokoli důvodu předčasně ukončené se musí opakovat, není-li příslušným řídicím orgánem stanoveno jinak.

ROZHODNUTÍ FAČR

1. Doba hry pro soutěžní utkání je stanovena takto:

- a) muži dva poločasy po 45 minutách,
- b) starší dorost dva poločasy po 45 minutách,
- c) mladší dorost dva poločasy po 40 minutách,
- d) starší žáci dva poločasy po 35 minutách,
- e) ženy dva poločasy po 45 minutách

Doba hry pro kategorie zde neuvedené se řídí Pravidly malých forem fotbalu, případně Rozpisem příslušné soutěže.

2. Doba trvání poločasové přestávky je stanovena takto:

- a) v soutěžních utkáních 15 minut, pokud není Soutěžním řádem nebo Rozpisem soutěže stanoveno jinak,
- b) v přátelských utkáních dohodou družstev,
- c) v utkáních mládeže a žen 15 minut; doba poločasové přestávky musí být dodržena,
- d) v turnajových utkáních propozicemi turnaje.

3. Časomíra na stadionu: na stadionech, kde je k dispozici časomíra, se tato zastavuje po uplynutí poslední minuty doby hry obou poločasů.

VÝKLAD K PRAVIDLU

Doba hry

7.1 Doba hry měří rozhodčí od okamžiku, kdy byl správně proveden výkop k zahájení utkání, nikoli od okamžiku, kdy dal pískálkou znamení k provedení tohoto výkopu. Znamení pískálkou k ukončení doby hry dá rozhodčí:

- a) po uplynutí doby hry (včetně případného nastavení doby hry)
- b) po uplynutí prodloužení, jestliže rozhodčí dobu hry prodloužil k provedení pokutového kopu nařízeného v normální době hry
- c) po uplynutí prodloužení (včetně případného dalšího nastavení doby hry) v utkáních, v nichž se má o výsledku rozhodnout v tomto prodloužení
- d) po uplynutí doby potřebné pro provedení kopů z pokutové značky v utkání, v němž se o výsledku rozhodlo těmito kopy

7.2 Pouze hodinky rozhodčího jsou směrodatné pro měření doby hry. Přesto se doporučuje, aby si je rozhodčí před zahájením utkání porovnal s hodinkami svých asistentů rozhodčího a s hodinkami čtvrtého rozhodčího, aby tak dobu hry mohli měřit i oni. Konečné rozhodnutí o trvání doby hry však náleží pouze rozhodčímu.

- 7.3 V soutěžních utkáních nesmí rozhodčí předepsanou dobu hry zkrátit, ani kdyby družstva nastoupila až po uplynutí čekací doby. V přátelských utkáních může rozhodčí dobu hry zkrátit, např. pro pozdní nastoupení jednoho z družstev. Dobu hry však musí zkrátit rovnoměrně v obou poločasech a musí o tom před utkáním informovat kapitány obou družstev.
- 7.4 Pořádání mimořádných soutěží, turnajových utkání apod. s kratší dobou hry se řídí propozicemi soutěže (turnaje), které schvaluje příslušný řídicí orgán. Rozhodčí musí být s těmito propozicemi před utkáním obeznámen.

Nastavení doby hry

- 7.5 Doba, kdy je míč ze hry, se započítává do doby hry, pokud přerušení vyplynulo z normálního průběhu hry. Doba hry promeškaná jiným způsobem se do doby hry nepočítá a rozhodčí je povinen ji nahradit. Ke zdržením, která se do doby hry nezapočítávají a která je rozhodčí povinen nastavením času nahradit, patří např.
- a) zdržování při střídání hráčů, nebo
 - b) zjišťování stavu zraněného hráče na hrací ploše, jeho ošetřování nebo odnesení z hrací plochy, nebo
 - c) doba promarněná při oslavách po dosažení branky, nebo
 - d) převlékání úborů hráčů při výměně brankáře a hráče z pole, nebo
 - e) doba promarněná úpravou výstroje brankáře, nebo
 - f) jakékoli způsoby nesportovního zdržování hry, např. pomalý odchod vyloučeného hráče z hrací plochy, zakopávání míče mimo hrací plochu, zdržování při některém ze způsobů navázání hry, nebo
 - g) oprava poškozené branky, brankové sítě nebo výměna poškozených rohových praporků, nebo
 - h) oprava vyznačení hrací plochy, nebo
 - i) výměna poškozeného nebo zakopnutého míče, nebo
 - j) vyklízení hrací plochy, na kterou vnikli diváci, nebo
 - k) vyklízení prostorů hřiště, v nichž se bez souhlasu rozhodčího zdržují osoby na hře nezúčastněné, nebo
 - l) dočasné přerušení hry z důvodu zhoršení povětrnostních podmínek, nebo
 - m) přerušení způsobené poruchou osvětlení nebo přerušením dodávky elektrické energie, nebo
 - n) jiné dočasné přerušení hry z důvodů nesouvisejících se hrou.

Dobu hry rozhodčí nastaví o skutečně promarněný čas. Dobu hry rozhodčí nastaví v tom poločase, ve kterém byla promeškaná. Délku případného nastavení doby hry oznámí rozhodčí před koncem řádné hrací doby každého poločasu vhodným způsobem AR1 (popřípadě čtvrtému rozhodčímu), který zajistí její zveřejnění. Oznámenou délkou nastavení dobu hry musí rozhodčí

održet, pokud v nastavovaném čase nevznikne povinnost dobu hry znovu nastavit; toto nastavení se již nezveřejňuje.

Prodloužení doby hry

- 7.6 Rozhodčí musí prodloužit dobu hry k provedení pokutového kopu, který byl nařízen v době hry. Pokud se provedení pokutového kopu musí opakovat, prodlouží rozhodčí znovu dobu hry o dobu potřebnou k jeho opakovanému provedení.

Poločasová přestávka

- 7.7 Od poločasové přestávky lze na přání obou družstev upustit. Kdyby však na poločasové přestávce trval třeba jen jediný hráč, musí rozhodčí stanovenou nebo dohodnutou dobu poločasové přestávky dodržet. V utkáních mládeže a žen musí být doba poločasové přestávky dodržena vždy.
- 7.8 Za dodržení stanovené nebo dohodnuté doby poločasové přestávky odpovídá rozhodčí, pokud příslušný řídicí orgán nestanoví jinak. Poločasová přestávka včetně odchodu a návratu hráčů a rozhodčích na hrací plochu nemá být delší než 15 minut.

Dobu trvání poločasové přestávky však rozhodčí může v odůvodněných případech upravit, např. prodloužit pro provedení kontroly totožnosti, nebo upravit z jiných důvodů, např. proto, že z utkání se provádí přímý TV přenos. Důvody úpravy doby poločasové přestávky uvede rozhodčí v ZoU.

Prodloužení doby hry k určení vítěze utkání

- 7.9 Rozpis soutěže nebo propozice turnaje mohou stanovit, že v případě, kdy po skončení doby hry obou poločasů utkání bude výsledek utkání nebo dvojutkání hrané systémem doma venku nerozhodný, se o vítězi utkání rozhodne v prodloužené době hry. Prodloužená doba hry pro určení vítěze utkání musí být rozdělena na dvě časově stejné poloviny.
- 7.10 Před prodloužením doby k určení vítěze utkání hry mají hráči nárok na přestávku, během níž se však rozhodčí i hráči obou družstev musí zdržovat na hrací ploše. Tato přestávka obvykle nemá být delší než 5 minut, pokud Rozpis soutěže nebo propozice turnaje nestanoví jinak. Po skončení této přestávky provede rozhodčí s kapitány družstev losování, jímž se určí družstvo, které zahájí hru. Losování se provádí stejným způsobem jako před zahájením hry.

Po uplynutí první poloviny prodloužené doby hry přestávka není; družstva si pouze vymění poloviny hrací plochy a ve hře se ihned pokračuje výkopem.

- 7.11 Rozpis soutěže nebo propozice turnaje mohou rovněž stanovit, že v případech, kdy po ukončení doby hry nebo po ukončení prodloužené doby hry bude výsledek utkání nerozhodný, se vítěz utkání určí prováděním kopů z pokutové značky. V těchto případech se čas potřebný k provedení těchto kopů do doby hry nezapočítává, ale přestupky proti Pravidlům fotbalu, jichž se hráči v této době dopustí, se kvalifikují jako přestupky v době hry.

Pravidlo 8

ZAHÁJENÍ A NAVAZOVÁNÍ HRY

Výkopem začínají oba poločasy utkání, oba poločasy doby hry prodloužené k určení vítěze utkání a výkopem je navázána hra poté, co bylo dosaženo branky.

Volné kopy (přímé nebo nepřímé), pokutové kopy, vhazování, kopy od branky a rohové kopy jsou dalšími způsoby navázání hry (viz. Pravidla 13 až 17). Míč rozhodčího je způsob navázání hry v případě, kdy rozhodčí hru přerušil a Pravidly fotbalu není stanoven žádný z výše uvedených způsobů navázání hry.

Pokud dojde k porušení pravidel v době, kdy není míč ve hře, nemění se způsob navázání hry.

1. Výkop

Procedura

- družstvo, které vyhraje los, se rozhodne, na kterou branku bude útočit v prvním poločase
- družstvo soupeře provede výkop
- družstvo, které vyhrálo los, provede výkop k zahájení druhého poločasu
- před druhým poločasem si družstva vymění strany a útočí na opačné branky
- poté, co družstvo vstřelilo branku, provede výkop družstvo soupeře

Při všech výkopech

- všichni hráči musí být na své polovině hrací plochy
- hráči družstva, které neprovádí výkop, musí být nejméně 9,15 m od míče, dokud míč není ve hře
- míč musí být v klidu na středové značce
- rozhodčí dá znamení píšťalkou
- míč je ve hře, jestliže byl kopnut a zjevně se pohnul
- branky může být dosaženo přímo z výkopu do branky soupeře

Porušení pravidla a sankce

Pokud se hráč provádějící výkop dotkne míče podruhé dříve, než se jej dotkl jiný hráč, nařídí rozhodčí nepřímý volný kop nebo při úmyslném hraní míče rukou přímý volný kop.

Při každém jiném porušení procedury se výkop opakuje.

2. Míč rozhodčího

Rozhodčí pustí míč na zem v místě, kde byl míč v okamžiku přerušení hry. Jestliže míč byl v okamžiku přerušení hry v brankovém území, provede rozhodčí míč rozhodčího z čáry brankového území rovnoběžné s brankovou čarou a to v místě, které je nejbližší místu, kde byl míč v okamžiku přerušení hry.

Míč je ve hře, když se dotkne země.

Jakýkoli počet hráčů včetně brankářů se může účastnit provedení míče rozhodčího; rozhodčí nemůže rozhodovat o tom, kdo se účastní míče rozhodčího nebo o jeho výsledku.

Porušení pravidla a sankce

Míč rozhodčího se opakuje, jestliže

- míč se dotkne některého hráče dříve než země
- míč opustil hrací plochu poté, co se dotkl země, aniž by se ho předtím dotkl některý z hráčů

Pokud se míč dostane do branky, aniž by se ho předtím dotkli alespoň dva hráči, naváže rozhodčí hru

- kopem od branky, pokud se míč dostane do soupeřovy branky
- kopem z rohu, pokud se míč dostane do vlastní branky

VÝKLAD K PRAVIDLU

Výkop

8.1 Před zahájením utkání provede rozhodčí na hrací ploše za účasti kapitánů obou družstev a AR losování. Losování se provádí vždy mincí, stranu mince si zvolí kapitán hostujícího družstva. Kapitán družstva, jež vyhrálo los, si vybere polovinu hrací plochy; výkop provede některý z hráčů soupeřova družstva.

K provedení výkopu musí rozhodčí vždy dát znamení píšťalkou. Je zakázáno, aby výkop provedly jiné osoby, než hráči zúčastnění na hře.

8.2 Výkop je proveden správně, jestliže po znamení rozhodčího k jeho provedení:

- míč, ležící volně a nehybně na středové značce, byl hráčem strany oprávněné k provedení výkopu kopnut tak, že se zjevně pohnul kterýmkoli směrem
- hráči obou družstev neporušili rozestavení stanovené pravidlem dříve, než se míč dostal do hry.

Teprve po správně provedeném výkopu smějí hráči soupeřova družstva vstoupit do středového kruhu a hráči obou družstev na soupeřovu polovinu hrací plochy.

8.3 Po nesprávně provedeném výkopu nechá rozhodčí výkop opakovat. Hráče, který opakovaně provede výkop nesprávně, rozhodčí napomene za nesportovní chování; v případě dalšího opakování téhož přestupku ho rozhodčí

napomene podruhé a následně vyloučí. Nastane-li tato situace při výkopu k zahájení utkání, rozhodčí provinivšího se hráče vyloučí. Za tohoto hráče smí nastoupit některý z náhradníků příslušného družstva, aniž by to bylo považováno za střídání, družstvo však nesmí doplnit počet náhradníků.

- 8.4 Z výkopu může být přímo dosaženo branky ve prospěch družstva, které výkop provádí. Dostane-li se míč přímo z výkopu do soupeřovy branky, rozhodčí ji uzná a hru naváže výkopem hráč soupeřova družstva.

V případě, že hráč provádějící výkop přímo z výkopu dosáhne branky, a některý z hráčů soupeře přitom předčasně porušil předepsané postavení, rozhodčí branku uzná.

V případě, že přímo z výkopu bylo dosaženo branky a předtím porušil pravidlo spoluhráč hráče provádějícího výkop, rozhodčí branku neuzná a nechá výkop opakovat.

Míč rozhodčího

- 8.5 Míčem rozhodčího naváže rozhodčí hru, jestliže ji přerušil z jiného důvodu, než pro který se hra navazuje nějakým kopem nebo vhažováním. Tímto důvodem může být např. to, že

- nastaly takové povětrnostní podmínky, které neumožňují pokračovat ve hře, nebo
- došlo k poškození branky, brankové sítě, rohového praporku nebo vyznačení hrací plochy, nebo
- hrací plocha nebo míč se staly nezpůsobilými ke hře, nebo
- osoba cizí nebo vnější vliv buď na hrací ploše zasáhli míč nebo ovlivnili hru, nebo
- rozhodčí považoval za nutné ihned zkontrolovat výstroj hráče, nebo
- hráč byl vážně zraněn, aniž přitom došlo k porušení pravidel, nebo
- rozhodčí ihned po přerušení hry poznal, že se přerušením hry dopustil omylu, ať již z viny vlastní nebo z viny asistenta rozhodčího, nebo
- nastaly okolnosti, které sice přímo nesouvisely se hrou, ale podle názoru rozhodčího bylo nutno hru přerušit.

- 8.6 Při provádění míče rozhodčího nedává rozhodčí znamení písků. Míč rozhodčího provede rozhodčí tak, že míč z výše pasu pustí volně před sebe na zem. Pravidlo nepředepisuje, v jaké vzdálenosti od míče mají hráči při provádění míče rozhodčího být, musí však od něho být tak daleko, aby rozhodčí mohl míč rozhodčího řádně provést.

- 8.7 Při míči rozhodčího nemůže být hráč v ofsajdu; to znamená, že kterýkoli hráč může bezprostředně po správném provedení míče rozhodčího pokračovat ve hře i když je v ofsajdové pozici.

- 8.8 Rozhodčí neuzná branku, jestliže se bezprostředně po správném provedení míče rozhodčího dotkne míče jako první hráč útočící strany a přímo dosáhne branky.

- 8.9 Rozhodčí neuzná vlastní branku, jestliže se bezprostředně po správném provedení míče rozhodčím dotkne míče jako první hráč bránící strany a míč poté skončí přímo v brance jeho družstva.
- 8.10 Hráč, který se po míči rozhodčím dotkne míče podruhé, vyjma úmyslné hry rukou, neporušuje pravidlo.
- 8.11 Branku, které hráč dosáhne poté, co se po míči rozhodčím dotkne míče podruhé nebo i opakovaně, rozhodčí neuzná.

Uctění památky zesnulého

- 8.12 Uctění památky zesnulého trvá jednu minutu a provádí se před zahájením utkání. Rozhodčí nechá k uctění památky zesnulého provést výkop stejným způsobem jako výkop k zahájení utkání, ale ihned poté rozhodčí písknutím další akci zastaví; po uctění památky zesnulého dá rozhodčí pokyn k provedení výkopu k zahájení utkání a začne měřit dobu hry.

Čestný výkop

- 8.13 Čestný výkop provádí před zahájením utkání osoba cizí. Rozhodčí nechá cizí osobu provést výkop stejným způsobem jako výkop k zahájení utkání. Po provedení čestného výkopu rozhodčí ihned akci zastaví a vyčká, až osoba, která čestný výkop provedla, opustí hrací plochu. Teprve potom dá rozhodčí pokyn k provedení výkopu k zahájení utkání. Čas potřebný pro provedení čestného výkopu se do doby hry nezapočítává.

Pravidlo 9

MÍČ VE HŘE A MÍČ ZE HRY

Míč ze hry

Míč je ze hry, jestliže

- přejde po zemi nebo ve vzduchu celým objemem brankovou nebo pomezí čáru, nebo
- rozhodčí přeruší hru

Míč ve hře

Míč je ve hře v každou jinou dobu, a to i tehdy, když se odrazí od rozhodčího, od brankové tyče, od břevna nebo od rohového praporku a zůstane na hrací ploše.

VÝKLAD K PRAVIDLU

9.1 Během utkání je míč buď ve hře, nebo ze hry. Pro větší srozumitelnost se ve výkladu používá také pojmů „hra není přerušena“ a „hra je přerušena“ které mají stejný význam.

9.2 Míč je správně ve hře, jestliže:

- a) při provádění pokutového kopu se potom, co hráč provedl kop, se zjevně pohnul směrem dopředu,
- b) při provádění výkopu a kopu z rohu se potom, co hráč provedl kop, se zjevně pohnul jakýmkoli směrem,
- c) při provádění kopu od branky potom, co hráč provedl kop, opustil pokutové území do hrací plochy dříve, než se ho předtím dotkl některý hráč,
- d) při provádění volného kopu, mimo kopů z vlastního pokutového území, se potom, co hráč provedl kop, pohnul z místa jakýmkoli směrem,
- e) při provádění volného kopu z vlastního pokutového území potom, co hráč provedl kop, opustil pokutové území do hrací plochy dříve, než se ho dotkl některý hráč,
- f) při vhazování míče hráč provádějící vhazování neporušil ustanovení pravidla, týkající se místa a způsobu vhazování, a míč se dostal na hrací plochu,
- g) při provádění míče rozhodčího se dotkl země dříve, než se jej dotkl některý hráč.

Nedostane-li se míč správně do hry, musí rozhodčí jeho uvedení do hry nechat opakovat ve stejném místě.

9.3 Míč je stále ve hře, dokud rozhodčí nepřeruší hru. Proto je stále ve hře, i když:

- h) byla porušena pravidla, ale rozhodčí uplatňuje výhodu ve hře,
i) vznikla domněnka, že pravidla byla porušena, ale rozhodčí hru nepřerušil,
j) AR signalizoval, že došlo k porušení pravidel, ale rozhodčí hru nepřerušil.
Přestanou-li hráči hrát, aniž rozhodčí přerušil hru, může je rozhodčí pokynem, posuňkem nebo slovem upozornit, že se ve hře pokračuje.
- 9.4 Protože čáry ohraničující hrací plochu jsou součástí hrací plochy, je míč stále ve hře, dokud celým objemem nepřejde přes pomezí nebo brankovou čáru mimo hrací plochu. To znamená, že je ve hře i v případě, že míč se:
- k) pohybuje po brankové nebo pomezí čáře nebo ve vzduchu nad touto čárou,
 - l) odrazí od brankové tyče, břevna nebo rohového praporku zpět do hrací plochy,
 - m) odrazí zpět do hrací plochy od rozhodčího, asistenta rozhodčího nebo hráče, který se nachází na pomezí nebo na brankové čáře nebo v její těsné blízkosti mimo hrací plochu.
- 9.5 Skutečnost, že míč opustil hrací plochu, signalizuje AR zdvihnutím praporku s tím, že polohou praporku následně rozhodčímu naznačí, které družstvo bude navazovat hru. V případě, že AR si není jist, které družstvo má navázat hru, pouze zdvihne praporek, aby rozhodčímu signalizoval, že míč opustil hrací plochu, a o tom, které družstvo naváže hru, rozhodne rozhodčí.

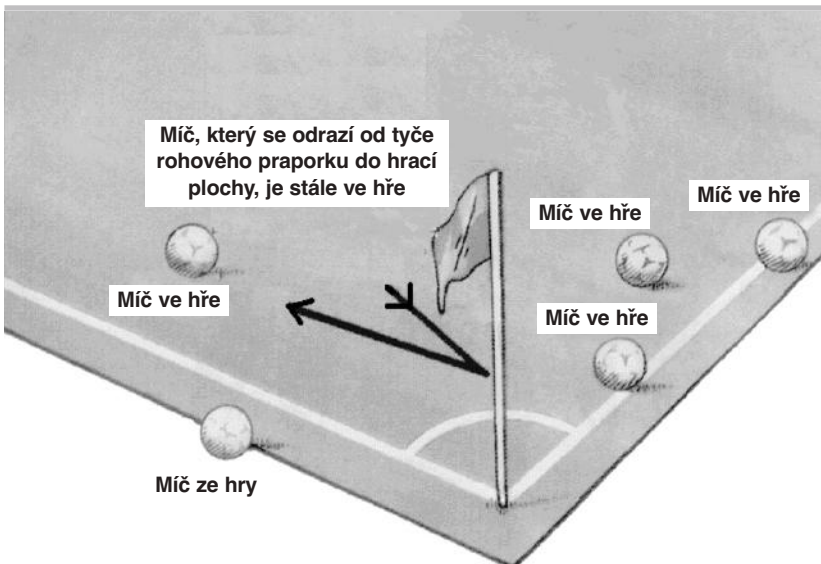

Míč ve hře a míč ze hry

- 9.6 Signalizace asistenta rozhodčího, že míč opustil hrací plochu, je určena pouze rozhodčímu, proto zdvihnutí praporku asistenta rozhodčího hru nepřerušuje a hru přeruší až rozhodčí píšťalkou. Přejde-li však míč zcela zjevně brankovou nebo pomezí čáru, nemusí rozhodčí znamení píšťalkou dát.
- 9.7 Při provádění všech kopů, výkopu, vhažování míče nebo míče rozhodčího musí být dodrženy podmínky stanovené příslušnými pravidly. Tato pravidla rovněž obsahují jak případná trestní ustanovení za nedodržení těchto podmínek, tak i okolností, za kterých rozhodčí může při jejich nedodržení poskytnout výhodu ve hře.

Pravidlo 10 URČENÍ VÝSLEDKU UTKÁNÍ

1. Dosažení branky

Branky je dosaženo, jestliže míč celým objemem přejde brankovou čárou mezi brankovými tyčemi a pod brankovým břevnem za předpokladu, že družstvo, které vstřelilo branku, se nedopustilo přestupku nebo porušení pravidel fotbalu.

Jestliže rozhodčí signalizuje dosažení branky dříve, než míč celým objemem přešel brankovou čárou, naváže hru míčem rozhodčího.

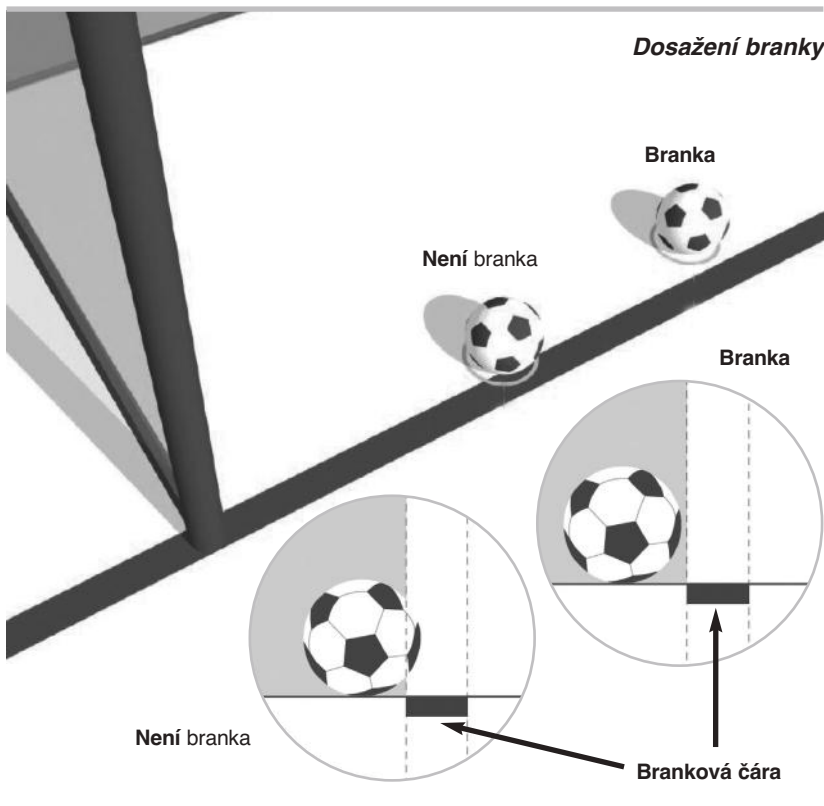

2. Vítěz utkání

Vítězem utkání je družstvo, které dosáhlo více branek. Nemá-li dosaženo žádné branky nebo dosáhnou-li obě družstva stejného počtu branek, je výsledek utkání nerozhodný.

Jestliže propozice soutěže stanovují, že po utkání nebo po dvojutkání, hráném systémem doma-venku, musí být znám vítěz utkání. Povolnými postupy pro určení vítěze utkání jsou:

- jiné počítání branek dosažených na hřišti soupeře
- prodloužení doby hry
- kopy z pokutové značky

3. Kopy z pokutové značky

Kopy z pokutové značky jsou prováděny, poté co utkání skončilo a platí příslušná ustanovení Pravidel fotbalu, není-li stanoveno jinak.

Procedura

Před provedením kopů z pokutové značky

- pokud neexistují jiné důvody (např. terénní podmínky, bezpečnost atd.), rozhodčí losuje mincí, aby rozhodl, na kterou branku budou prováděny kopy z pokutové značky, což se může změnit pouze z bezpečnostních důvodů nebo pokud branka nebo hrací plocha se stanou nezpůsobilými
- rozhodčí provede los mincí znovu a družstvo, které vyhraje los, se rozhodne, zda bude provádět kop jako první nebo jako druhé (provede první nebo druhý kop)
- kopy z pokutové značky mohou provádět pouze hráči, kteří v okamžiku ukončení utkání byli na hrací ploše, nebo byli dočasně mimo hrací plochu (ošetření, úprava výstroje atd.) včetně náhradníka, který případně vystřídá zraněného brankáře.
- každé družstvo je odpovědné za stanovení pořadí, v jakém budou oprávnění hráči provádět kopy. Rozhodčí není o pořadí hráčů informován.
- pokud na konci utkání a před nebo v průběhu kopů z pokutové značky má jedno družstvo větší počet hráčů než soupeř, musí snížit počet hráčů na stejný jako má družstvo soupeře, a rozhodčí musí být informován o jménech a číslech hráčů, kteří byli z provázení kopů vyřazeni. Jakýkoliv vyřazený hráč se nesmí účastnit kopů vyjma případů uvedených v bodě 6.
- brankář, který není schopen pokračovat před nebo v průběhu provádění kopů a jehož družstvo nevyužilo povolený počet střídání, může být vystřídán náhradníkem uvedeným v ZoU nebo hráčem, který byl původně vyřazen kvůli vyrovnání počtu hráčů; vystřídáný brankář je ale vyřazen účasti na provádění kopů z pokutové značky

V průběhu kopů z pokutové značky

- na hrací ploše se smí zdržovat pouze oprávnění hráči a rozhodčí
- všichni oprávnění hráči, s výjimkou hráče provádějícího kop a obou brankářů se musí zdržovat ve středovém kruhu
- brankář družstva, jehož hráč právě provádí kop, musí stát na hrací ploše u pokutového území poblíž místa, kde brankovou čáru protíná čára ohraničující pokutové území.
- oprávněný hráč si může vyměnit místo s brankářem
- akce kopu je skončena, když se míč zastaví, dostane se mimo hru, nebo když rozhodčí hru přeruší pro jakékoliv porušení Pravidel fotbalu
- o provádění kopů si rozhodčí vede poznámky.

V souladu s níže uvedenými podmínkami provádí každé družstvo pět kopů.

- kopy provádějí obě družstva střídavě
- Dosáhne-li ještě před provedením všech pěti kopů jedno z družstev více branek, než by druhé družstvo mohlo ještě po provedení svých pěti kopů dosáhnout, zbývající kopy se neprovádějí.
- Provedou-li obě družstva po pěti kopech a obě dosáhnou stejného počtu branek nebo nedosáhnou žádné branky, pokračují v provádění vždy po jednom kopu a ve stejném sledu další hráči družstva tak dlouho, dokud při stejném počtu kopů nedosáhne jedno z družstev o jednu branku více než druhé.
- každý kop je proveden jiným hráčem a všichni oprávnění hráči musí provést kop dříve, než jakýkoliv hráč provede druhý kop
- výše uvedený princip platí pro všechna následná pořadí kopů, ale družstvo smí změnit pořadí hráčů provádějících kopy
- provádění kopů z pokutové značky nesmí být zdržováno kvůli hráči, který opustí hrací plochu. Pokud se hráč včas nevrátí k provedení kopu, jeho právo provést kop propadá (branky nebylo dosaženo).

Střídání a vyloučení v průběhu kopů z pokutové značky

- hráč, náhradník nebo vystřídaný hráč smí být napomenut nebo vyloučen.
- vyloučený brankář musí být nahrazen některým z oprávněných hráčů.
- jiný hráč než brankář, který není schopen pokračovat, nesmí být vystřídán.
- rozhodčí nemusí utkání předčasně ukončit, klesne-li počet hráčů pod sedm.

ROZHODNUTÍ FAČR

Jestliže utkání nesmí skončit nerozhodným výsledkem, musí Rozpis příslušné soutěže nebo propozice turnaje obsahovat ustanovení o prodloužení doby hry k určení vítěze utkání nebo jiný, příslušným řídicím orgánem schválený způsob pro určení vítěze utkání.

VÝKLAD K PRAVIDLU

10.1 O tom, zda bylo nebo nebylo dosaženo branky, rozhoduje výhradně rozhodčí a jeho rozhodnutí je konečné, proto je nezbytné, aby v rozhodujícím okamžiku byl co nejbližší branky. Není-li si jist, zda míč skutečně přešel úplně přes brankovou čáru do branky, smí se ve výjimečných případech, a pouze z vlastní iniciativy, dotázat na názor příslušného asistenta rozhodčího.

Znamení pískávkou při dosažení branky je rozhodčí povinen dát pouze ve sporných případech.

10.2 Pro posouzení, zda bylo či nebylo dosaženo branky, není rozhodující postavení brankáře, ale výhradně poloha míče. Stává se totiž, že brankář sice stojí za brankovou čárou, míč však drží před ní, nebo naopak brankář stojí před brankovou čárou, ale míč v jeho rukou je již za ní.

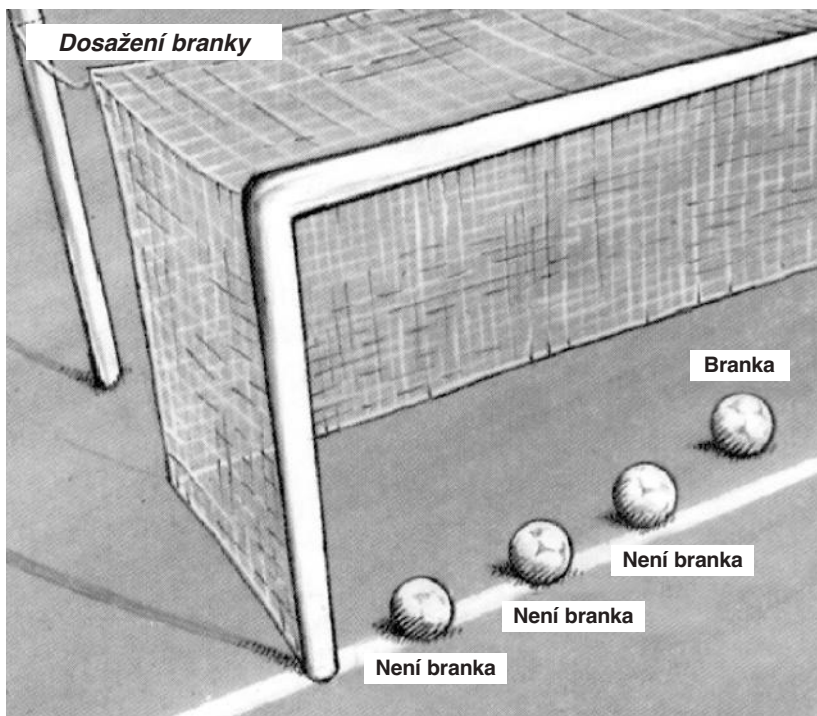

10.3 Není-li si rozhodčí jist, zda bezprostředně před dosažením branky nedošlo k porušení pravidel, může se před svým rozhodnutím dotázat na názor příslušného asistenta rozhodčího, ale jen je-li nezvratně přesvědčen, že asistent mohl ze svého postavení situaci lépe vidět.

10.4 Rozhodčí branku uzná, dostane-li se míč do soupeřovy branky přímo:

- a) ze hry,
- b) z přímého volného kopu,
- c) z pokutového kopu,
- d) z kopu z rohu,
- e) z kopu od branky,
- f) z výkopu.

Dosažení branky musí být v souladu s příslušnými ustanoveními pravidel. Hráč útočícího družstva nesmí před dosažením branky porušit pravidla. Hra se naváže výkopem.

10.5 Rozhodčí branku neuzná, dostane-li se míč do soupeřovy branky přímo:

- a) z nepřímého volného kopu,
- b) z vhazování míče.
- c) z míče rozhodčího

Hra se naváže kopem od branky.

10.6 Rozhodčí branku neuzná, dostane-li se míč do vlastní branky přímo:

- a) z kteréhokoli kopu,
- b) z vhazování míče.
- c) z míče rozhodčího

Hra se naváže kopem z rohu.

10.7 Rozhodčí branku neuzná, dostane-li se míč do branky přímo po správně provedeném míči rozhodčího, aniž se ho předtím dotkl některý hráč. Míč rozhodčího se opakuje.

10.8 Rozhodčí branku uzná, jestliže brankář v době, kdy je míč ve hře, ho z vlastního pokutového území vhodí do branky soupeřova družstva.

10.9 Příslušný AR zásadně nesignalizuje dosažení branky zdvižením praporku. Signalizace asistenta rozhodčího v případě dosažení branky spočívá v tom, že s praporkem, který drží v mírně pokrčené pravé ruce, běží směrem ke středové čáře. Jestliže tedy podle názoru asistenta rozhodčího

- a) byla branka regulární, běží AR zaujmout výchozí postavení směrem ke středové čáře k provedení výkopu,
- b) dosaženo branky, ale vznikla domněnka, že míč je stále ve hře, musí AR nejprve zdvihnout praporek v levé ruce, aby upoutal pozornost R (bez zvláště signalizace), poté naváže oční kontakt s R a teprve potom pokračuje v běžné proceduře, jako při regulárním dosažení branky, tj. běží s praporkem v pravé ruce 25-30 metrů podél pomezí čáry směrem ke středové čáře.

- c) Jestliže podle názoru AR nebylo branky dosaženo regulérním způsobem, např. došlo před nebo při dosažení branky k porušení pravidel útočící stranou, které rozhodčí nepostřehl, zůstane asistent stát v aktuálním pozičním postavení, případně na porušení pravidla (ofsajd, přestupek útočícího hráče) upozorní rozhodčího adekvátní signalizací praporekem.
- d) V případě, že míč celým svým objemem nepřekročil brankovou čáru, hra normálně pokračuje. Protože branky nebylo dosaženo, naváže R oční kontakt s AR a je-li to nutné, použije diskrétní signál rukou.

Rozhodčí proto dříve, než s konečnou platností rozhodne o dosažení branky, ověří pohledem poziční postavení asistenta rozhodčího. Vidí-li, že příslušný asistent zůstal stát na svém místě, popř. že signalizuje porušení pravidel ve smyslu bodu b), zváží okolnosti, které předcházely dosažení branky, a teprve potom rozhodne, zda branku uzná či nikoli. Ještě před tím, než rozhodne, ověří rovněž u druhého asistenta, zda ten nesignalizuje takové porušení pravidel, na základě kterého by branka nemohla být uznána. Zahraje-li hráč bránícího družstva míč úmyslně rukou nebo jinak poruší pravidla a míč skončí v brance jeho družstva dříve, než rozhodčí přerušil hru, musí rozhodčí branku uznat. To ho však nezbujuje povinností udělit osobní trest za přestupek, který to vyžaduje.

- 10.10 Může se stát, že rozhodčí vůbec nepostřehne, že branky bylo dosaženo, a proto nechá ve hře pokračovat. AR nejprve běží obvyklým způsobem směrem ke středové čáře, a teprve když vidí, že rozhodčí jeho signalizaci nepostřehl, zdvihne praporek nad hlavu a zvýrazněnou signalizací upozorní rozhodčího, že na hrací ploše došlo k závažné události, v tomto případě k dosažení branky. Druhý asistent v případě potřeby jeho zvýrazněnou signalizací převezme.
- 10.11 Uzná-li rozhodčí branku, stále kontroluje chování hráčů a přitom běží zaujmout postavení poblíž středové čáry k provedení výkopu; teprve tam si učiní poznámku o střelci branky. Chování hráčů kontrolují současně i oba asistenti, aby mohli posoudit případné přestupky za zády rozhodčího.
- 10.12 Ztratí-li rozhodčí z vážných důvodů na krátkou dobu schopnost postřehu a nemůže proto reagovat na herní situaci, např. proto, že má cizí předmět v oku, v důsledku udeření míčem nebo pro nenadálou zdravotní indispozici, může branku uznat na základě informací, které si vyžádá od ostatních rozhodčích.

Pravidlo 11

OFSAJD

1. Ofsajdová pozice

Být v ofsajdové pozici není porušením pravidla.

Hráč je v ofsajdové pozici, když:

- kterákoliv část hlavy, těla nebo nohy je na polovině soupeře (vyjma středové čáry) a
- kterákoliv část hlavy, těla nebo nohy je blíže k brankové čáře soupeře než míč a než předposlední bránící hráč soupeře

Ruce a paže všech hráčů, včetně brankářů, nejsou brány v úvahu.

Hráč není v ofsajdové pozici, když je na stejné úrovni jako

- předposlední hráč soupeře nebo
- poslední dva hráči soupeře

2. Ofsajd

Hráč, který je v ofsajdové pozici, bude potrestán za ofsajd jen tehdy, jestliže v okamžiku, kdy míčem zahraje nebo se míče dotkne některý z jeho spoluhráčů, je aktivně zapojen do hry tím, že

- ovlivní hru tak, že zahraje míč nebo se dotkne míče, který mu přihrál spoluhráč nebo
- ovlivní soupeře tím, že
 - mu zabrání v hraní míče nebo v možnosti hrát míčem tím, že mu zjevně brání ve výhledu, nebo
 - svádí se soupeřem souboj o míč, nebo
 - zjevně se pokusí zahrát míč, který je v jeho blízkosti, přičemž ovlivní soupeře, nebo
 - provede jasnou akci, která má zjevný vliv na možnost soupeře hrát míčem, nebo
- získá výhodu tím, že zahraje míč nebo ovlivní soupeře, jestliže míč
 - odskočil nebo se odrazil od brankové tyče, břevna nebo soupeře
 - byl úmyslně zahrán soupeřem při obranném zákroku

Hráč, který v ofsajdové pozici zahraje míč, není považován za hráče, který získal výhodu, jestliže míč získá od soupeře, který ho zahrál úmyslně, vědomě, kontrolovaně (vyjma obranného zákroku).

O „obranný zákrok“ se jedná, pokud hráč zahraje míčem, který směřuje na branku, kteroukoliv částí těla vyjma rukou (pokud se nejedná o brankáře ve vlastním pokutovém území).

3. Není ofsajd

O ofsajd se nejedná, pokud hráč získá míč přímo z

- kopu od branky
- vhazování
- kopu z rohu

4. Porušení pravidla a sankce

Za porušení pravidla (ofsajd) rozhodčí nařídí nepřímý volný kop tam, kde došlo k porušení pravidla, včetně případu, kdy k ofsajdu dojde na vlastní polovině hrací plochy.

Bránící hráč, který opustil hrací plochu bez souhlasu rozhodčího, se pro účely ofsajdu považuje za hráče na brankové čáře nebo na pomezí čáře až do nejbližšího přerušení hry nebo do chvíle, kdy bránící družstvo zahrálo míč směrem ke středové čáře, a míč opustil pokutové území bránícího družstva.

Pokud hráč opustil hrací plochu úmyslně, musí být napomenut při nejbližším přerušení hry.

Útočící hráč může opustit hrací plochu nebo zůstat mimo hrací plochu, aby nebyl aktivně zapojen do hry. Pokud se hráč vrátí na hrací plochu přes brankovou čáru a zapojí se do hry před nejbližším přerušením hry, nebo dřív, než bránící družstvo zahraje míč směrem ke středové čáře a míč opustí pokutové území bránícího družstva, má být hráč pro účely ofsajdu považován za hráče stojícího na brankové čáře.

Pokud hráč úmyslně opustí hrací plochu a vrátí se na ni bez souhlasu rozhodčího a tím získá výhodu, nebude potrestán za ofsajd, ale musí být napomenut.

Jestliže útočící hráč nehybně stojí mezi brankovými tyčemi a uvnitř branky ve chvíli, kdy míč vejde do branky, musí být branka uznána, vyjma případů, kdy se hráč proviní ofsajdem nebo poruší Pravidlo 12; v těchto případech rozhodčí naváže hru odpovídajícím volným kopem.

VÝKLAD K PRAVIDLU

11.1 Pravidlo 11 má chránit bránící družstvo před tím, aby se hráč útočícího družstva zdržoval v blízkosti soupeřovy branky a mohl tak snadno dosáhnout branky. Pravidlo 11 je tedy pravidlem výlučně ochranným, proto se na něj nevztahuje udělování osobních trestů za soustavné porušování pravidel. Proto, i kdyby hráč byl v ofsajdu častěji a rozhodčí z toho důvodu musel přerušovat hru, nesmí za to hráče napomenout.

V Pravidle 11 jsou používány dva pojmy, které rozhodčí musí důsledně rozlišovat: ofsajdová pozice a ofsajd.

Ofsajdová pozice

11.2 Ofsajdová pozice pouze charakterizuje určité rozestavení hráčů na hrací ploše. Postavení hráče v ofsajdové pozici není samo o sobě důvodem pro přerušení hry, ale je pouze prvotním předpokladem pro to, aby následně hráč vůbec mohl být v ofsajdu.

11.3 Hráč je v ofsajdové pozici, je-li současně:

- a) na soupeřově polovině hrací plochy a
- b) blíže k soupeřově brankové čáře než míč a
- c) blíže k soupeřově brankové čáře než předposlední hráč soupeřova družstva nebo než poslední dva hráči bránícího družstva, jsou-li tito dva hráči stejně vzdáleni od své brankové čáry.

11.4 Hráč není v ofsajdové pozici, jestliže:

- a) je na vlastní polovině hrací plochy (vč. středové čáry), nebo
- b) je na soupeřově polovině hrací plochy, ale ve stejné nebo větší vzdálenosti od soupeřovy brankové čáry než předposlední hráč bránícího družstva nebo než poslední dva hráči bránícího družstva, nebo
- c) je na soupeřově polovině hrací plochy, ale ve stejné nebo větší vzdálenosti od soupeřovy brankové čáry než míč, nebo
- d) je mimo hrací plochu (třeba i v prostoru branky).

11.5 V definici ofsajdové pozice výraz „hráč je blíže k brankové čáře soupeře než míč a než předposlední hráč soupeře“ znamená, že kterákoliv část jeho hlavy, těla nebo nohou je blíže k brankové čáře soupeře než míč nebo předposlední hráč soupeře. V této definici není záměrně zahrnuta ruka nebo paže hráče (horní končetina hráče od ramene až k dlani), protože fotbal se nehraje rukama. Z toho důvodu hráč, který má na soupeřově polovině hrací plochy hlavu nebo tělo, bude v ofsajdové pozici i v případě, že nohy má ještě na vlastní polovině hrací plochy nebo na středové čáře.

11.6 Hráč, který je v ofsajdové pozici, může dát rozhodčímu najevo, že se nehodlá do hry zapojit, např. tím, že na hrací ploše zůstane klidně stát. To však samo o sobě nestačí: aby rozhodčí tohoto hráče nepovažoval za hráče, který je v ofsajdu, nesmí tento hráč ovlivňovat soupeře ani např. tím, že by mu – třeba i pasivně – překážel v pohybu.

Obecně lze konstatovat, že hráče, který je v ofsajdové pozici, nebude rozhodčí považovat za hráče v ofsajdu,

- a) jestliže v okamžiku, kdy jeho spoluhráč zahraje míčem nebo se míče dotkne, dá najevo, že se nebude aktivně zapojovat do hry a
- b) jestliže přitom podle názoru rozhodčího neovlivňuje soupeře.

11.7 Hráč může bez souhlasu rozhodčího opustit hrací plochu, třeba i do prostoru branky, aby nebyl v ofsajdové pozici. Hráč, který z tohoto důvodu opustí hrací plochu, nesmí však z místa mimo hrací plochu porušit Pravidlo 11

(např. ovlivňovat soupeře) nebo Pravidlo 12. Přeruší-li rozhodčí z tohoto důvodu hru, naváže ji odpovídajícím volným kopem a provinivšímu se hráči případně udělí i odpovídající osobní trest.

Rozhodčí přitom může poskytnout výhodu ve hře a případný osobní trest udělit až při nejbližším přerušení hry.

Hráč, který je v ofsajdové pozici, může dosáhnout regulérní branky. Tato situace může nastat např. tehdy, když tento hráč zachytí zpětnou přihrávku soupeře.

Ofsajd

11.8 Hráče, který je v ofsajdové pozici, považuje rozhodčí za hráče v ofsajdu, jestliže v okamžiku, kdy míčem zahraje nebo se míče dotkne jeho spoluhráč, se podle názoru rozhodčího aktivně zapojí do hry.

Hráč se může v průběhu útočné akce svého družstva kdykoli ocitnout v ofsajdové pozici, ale o tom, zda tento hráč aktivně ovlivňoval hru v okamžiku, kdy jeho spoluhráč zahrál míčem, rozhodne rozhodčí. Pouhá skutečnost, že hráč je v ofsajdové pozici a současně míčem zahraje nebo se míče dotkne některý z jeho spoluhráčů, není sama o sobě důvodem k přerušení hry.

11.9 Hráč je aktivně zapojen do hry, jestliže podle názoru rozhodčího:

a) ovlivňuje hru tím, že zahraje či se dotkne míče nebo se snaží zahrát či se dotknout míče, který mu přihrál nebo kterého se předtím dotkl jeho spoluhráč. Jestliže je přihrávka směřována přímo na osamocenému hráče a v jeho blízkosti není žádný spoluhráč, který by také mohl míčem zahrát, nemusí asistent rozhodčího čekat, až se tento hráč míče dotkne, ale může jeho ofsajd signalizovat hned.

b) ovlivňuje soupeře tím, že

- vezme nebo omezí jeho možnost hrát míčem, protože mu brání ve výhledu nebo ho omezuje v pohybu,
- je v hratelné vzdálenosti a přitom svádí nebo má možnost svést se soupeřem soubor o míč,
- v hratelné vzdálenosti učiní jasnou akci, která má zjevný vliv na možnost soupeře hrát míč; v tomto případě není přesně specifikovaná „hratelná“ vzdálenost.

c) získává ze svého postavení výhodu tím, že v ofsajdové pozici zahraje míčem,

- který se odrazil od tyče nebo od břevna, nebo
- který se odrazil od hráče soupeře, nebo
- který byl tečován případně zahrán hráčem soupeře při obraném zákroku. „Obranným zákrokem“ se přitom míní situace, kdy bránící hráč se snaží zabránit tomu, aby míč skončil v brance jeho družstva.

11.10 Hráč, který je v ofsajdové pozici, se smí znovu zapojit do hry:

- až poté, kdy míčem znovu zahraje jiný hráč, nebo
- až soupeři změní své postavení tak, že při novém zahrání míče jeho spoluhráčem není již tento hráč v ofsajdové pozici, nebo
- když se míč ocitne blíže k soupeřově brankové čáře, než je tento hráč, a tam znovu zahraje míčem jeho spoluhráč.

Jestliže se tento hráč spojí do hry dříve, bude v ofsajdu.

11.11 Vystavení soupeře do ofsajdu je v souladu s pravidlem, ale úspěšné bude jen tehdy, jestliže hráči bránícího družstva vystaví hráče soupeře do ofsajdové pozice dříve, než míčem zahraje některý z jeho spoluhráčů.

11.12 Hráč, který je v ofsajdové pozici, nebude v ofsajdu, jestliže dříve, než míčem zahraje některý z jeho spoluhráčů, se vrátí zpět na vlastní polovinu hrací plochy nebo změní své postavení tak, aby nebyl blíže k soupeřově brankové čáře než nejméně dva hráči soupeřova družstva nebo než míč. Jestliže však některý z jeho spoluhráčů zahraje míčem dříve, než hráč své postavení stačí změnit, může být v ofsajdu.

Hráč je v ofsajdu také v případě, že sice převezme míč na vlastní polovině hrací plochy, ale v okamžiku, kdy míčem zahrál jeho spoluhráč, byl v ofsajdové pozici.

11.13 V případě střely na branku hráč, který je v ofsajdové pozici, není automaticky „v ofsajdu“. Jeho ofsajdová pozice se změní v ofsajd až v okamžiku, kdy se tento hráč dotkne míče

- poté, co ho bránící hráč vyrazil z branky, nebo
- poté, co se k němu míč odrazil od konstrukce branky,

a to i v případě, že v okamžiku, kdy míče dotkne, se již v ofsajdové pozici nenachází.

Jestliže v případě střely na branku hráč útočícího družstva, který je v ofsajdové pozici, brání brankáři ve výhledu (na střelce, na míč), považuje se za hráče aktivně zapojeného do hry. Proto je v ofsajdu.

Hráč, který byl v ofsajdové pozici v okamžiku, kdy jeho spoluhráč zahrál míčem, ale rozhodčí hru nepřerušil, protože podle jeho názoru v okamžiku zahrání míče spoluhráčem nebyl tento hráč aktivně zapojen do hry, bude následně potrestán za ofsajd v případě, že zahraje míčem, který se k němu odrazil od rohového praporku, od rozhodčího nebo ostatních rozhodčích stojících na hrací ploše, a to i v případě, že v okamžiku, kdy se míče dotkl, se již v ofsajdové pozici nenachází.

Hráč, který byl v ofsajdové pozici v okamžiku, kdy jeho spoluhráč zahrál míčem, ale rozhodčí hru nepřerušil, protože podle jeho názoru v okamžiku zahrání míče nebyl aktivně zapojen do hry, nemůže být potrestán za ofsajd ani v případě, jestliže v okamžiku, kdy jeho spoluhráč znovu zahraje

míčem, se již v ofsajdové pozici nenachází. Jedná se totiž o posouzení nové ofsajdové situace, která vznikla až po dalším zahrání míče jeho spoluhráčem a která s předchozí ofsajdovou situací již nesouvisí.

- 11.14 Hráč, který není v ofsajdové pozici jenom proto, že opustil hrací plochu, se smí znovu vrátit na hrací plochu i bez souhlasu rozhodčího, ale ne dříve, než skončila útočná akce jeho družstva; vstoupí-li na hrací plochu dříve, než skončila útočná akce jeho družstva, považuje se pro účely ofsajdu za hráče na hrací ploše. Když však tento hráč vstupem na hrací plochu ovlivní hru, přeruší rozhodčí hru, hráče napomene ho za neoprávněný vstup na hrací plochu a nařídí nepřímý volný kop v místě, kde hráč ovlivnil hru.
- 11.15 Hráče, který sice v ofsajdové pozici je, ale je zřejmé, že nemůže zasáhnout do hry, protože je zraněn, bude rozhodčí považovat za hráče aktivně zapojeného do hry pouze v případě, že by ovlivňoval hru nebo soupeře.
- 11.16 Hráč bránícího družstva nemůže vystavit soupeře do ofsajdu tak, že by (třeba i setrvačností) opustil hrací plochu; rozhodčí bude pro účely ofsajdu tohoto hráče považovat za hráče na brankové čáře nebo na pomezí čáře, a to až do nejbližšího přerušení hry, nebo do chvíle, kdy bránící družstvo odehraje míč směrem ke středové čáře a míč opustí jeho pokutové území. Jestliže by ale podle názoru rozhodčího bylo počínání hráče bránícího družstva úmyslné, napomene ho rozhodčí při nejbližším přerušení hry za „úmyslné opuštění hrací plochy bez souhlasu rozhodčího“.
- 11.17 Dopustí-li se hráč přestupku vůči soupeři, který je v ofsajdu, nařídí rozhodčí nepřímý volný kop za ofsajd, neboť ofsajd byl v pořadí prvním porušením pravidel; hráči, který se dopustil přestupku, rozhodčí případně udělí i odpovídající osobní trest.

Dopustí-li se hráč přestupku vůči soupeři, který je v ofsajdové pozici, nařídí rozhodčí příslušný kop a hráči, který se dopustil přestupku, případně udělí i odpovídající osobní trest.

- 11.18 Ustanovení Pravidla 11 platí v plném rozsahu i pro provádění volných kopů.

Signalizace asistentů

- 11.19 Posouzení, zda je hráč v ofsajdu, vyžaduje dokonalou spolupráci rozhodčího s asistenty rozhodčího. Asistent nemá signalizovat ofsajdovou pozici hráče, ale má signalizovat až jeho případný ofsajd.
- 11.20 Signalizace asistenta rozhodčího je určena pouze rozhodčímu a sama o sobě nepřerušuje hru. Teprve rozhodčí s konečnou platností rozhodne, jestli hráč, který je v ofsajdové pozici, se aktivně zapojil do hry, a zda proto přeruší hru. Proto se hráčům důrazně připomíná, aby po signalizaci asistenta rozhodčího stále pokračovali ve hře až do okamžiku, kdy rozhodčí přeruší hru píšťalkou.

DIAGRAMY K PRAVIDLU 11 – OFSAJD

V následující barevné části je jako orientační návod k aplikaci Pravidla 11 uvedeno 14 herních situací:



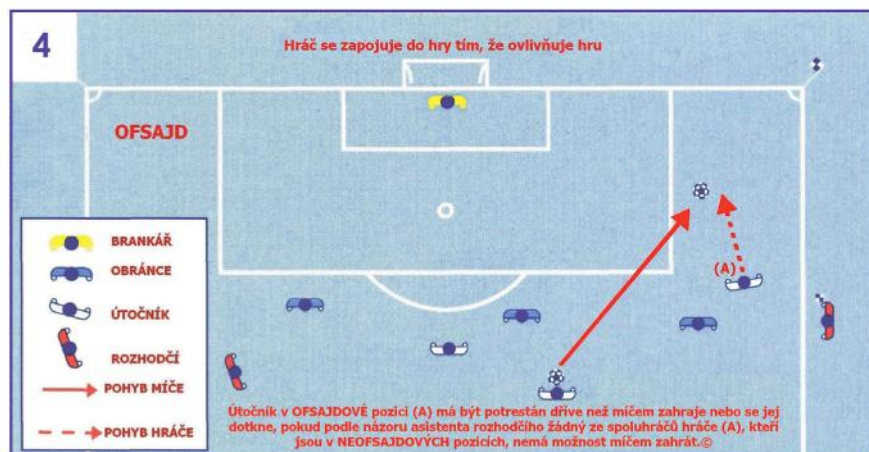
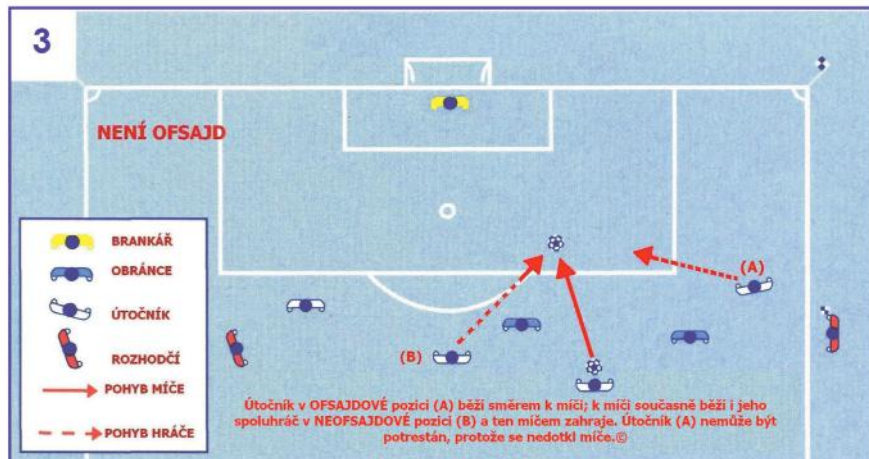

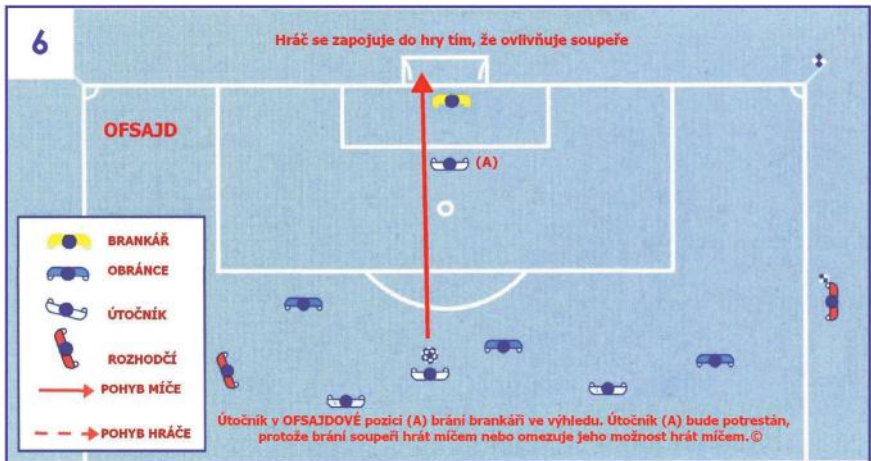
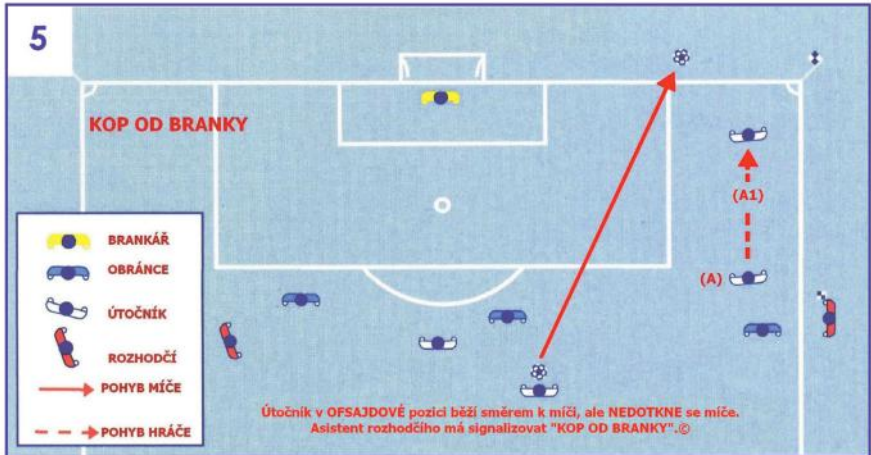

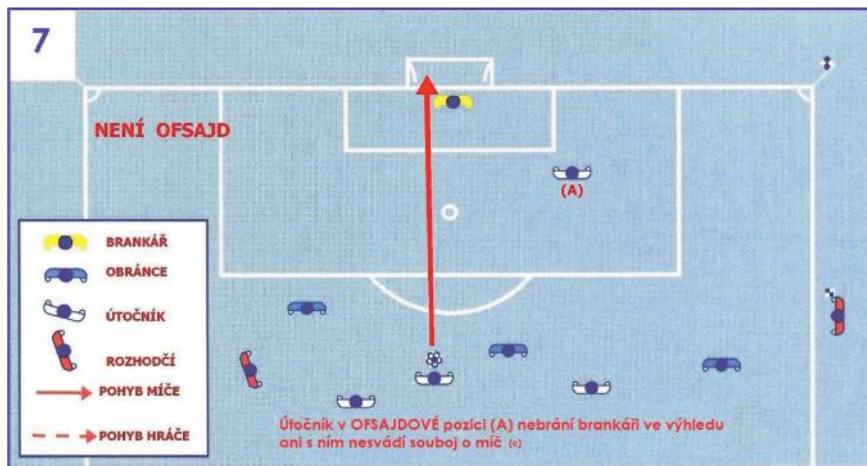



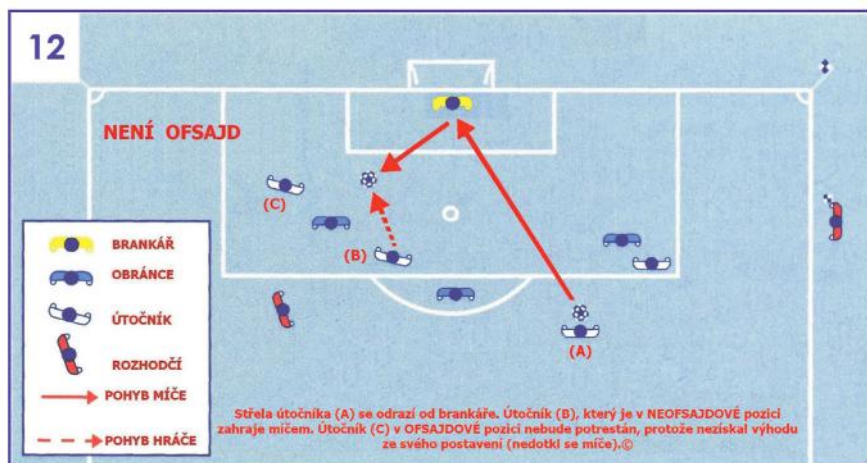

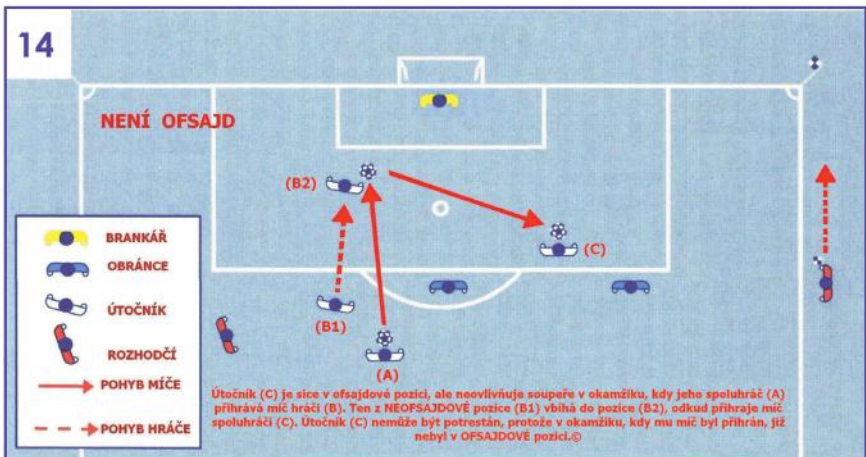
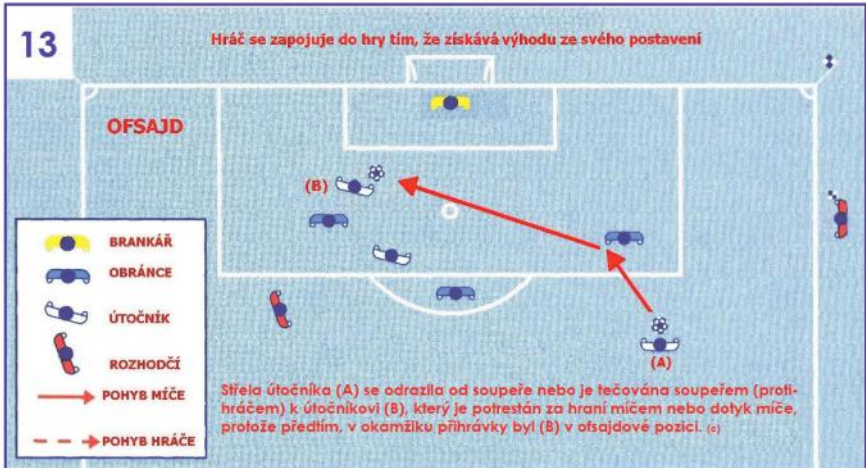

Pravidlo 12

PŘESTUPKY A PROVINĚNÍ

Přímé a nepřímé volné kopy a pokutové kopy mohou být nařízeny pouze za přestupky a provinění provedené v době, když míč je ve hře.

1. Přímý volný kop

Přímý volný kop rozhodčí nařídí, jestliže se hráč dopustí některého z následujících přestupků vůči soupeři způsobem, který je podle názoru rozhodčího nedbalý, bezohledný nebo který je proveden s použitím nepřiměřené síly:

1. vrazí do soupeře
2. skočí na soupeře
3. kopne nebo se pokusí kopnout soupeře
4. strčí do soupeře
5. udeří nebo se pokusí udeřit soupeře (vč. udeření hlavou)
6. nedovoleně zastaví soupeře nebo
7. podrazí nebo se pokusí podrazit soupeře

Přestupek s fyzickým kontaktem se trestá přímým volným kopem nebo pokutovým kopem, přičemž

- za nedbalost se považuje nepozornost nebo nedostatečná předvídavost následků boje o míč, ale stále ještě ve sportovním duchu; udělení osobního trestu není nutné
- za bezohlednost se považuje, jestliže se hráč chová bez ohledu na možné důsledky pro soupeře, proto musí být napomenut
- použití nepřiměřené síly se jedná, když hráč použije nepřiměřenou sílu a ohrozí zdraví a bezpečnost soupeře, proto musí být vyloučen

Přímý volný kop rozhodčí také nařídí, jestliže se hráč dopustí některého z následujících přestupků

8. úmyslně zahraje míč rukou (vyjma brankáře v jeho vlastním pokutovém území)
9. drží soupeře
10. brání soupeři v pohybu, přičemž dojde ke kontaktu
11. plivne na soupeře

Přímé volné kopy viz také přestupky v Pravidle 3.

Úmyslné zahrání míče rukou

O úmyslné hraní rukou se jedná, jestliže hráč se míče dotkne nebo jím zahraje rukou nebo paží, aby získal výhodu.

Při posuzování, zda se jedná o úmyslnou hru rukou, musí být vzato v úvahu následující

- pohyb ruky proti míči (nikoliv míče k ruce)
- vzdálenost mezi hráčem a soupeřem s míčem (neočekávaný kontakt s míčem)
- poloha ruky neznamená, že nutně se jedná o přestupek
- zahrání míče předmětem drženým v ruce (např. chráničem) je přestupkem
- zasažení míče hozeným předmětem (např. kopačkou) je přestupkem

Brankář vně pokutového území má stejná omezení týkající se hraní míčem jako každý jiný hráč. Uvnitř svého pokutového území se brankář nemůže dopustit přestupku úmyslného hraní míčem, za který se nařizuje přímý volný kop, ale úmyslnou hrou rukou se může dopustit přestupku, za který se nařizuje nepřímý volný kop.

2. Nepřímý volný kop

Nepřímý volný kop je nařízen, pokud hráč:

1. hraje nebezpečným způsobem
2. brání soupeři v pohybu, aniž by došlo ke kontaktu
3. brání brankáři v rozehrání míče nebo kopne či pokusí se kopnout do míče v okamžiku, kdy jej brankář rozehrává
4. dopustí se jiného přestupku neuvedeného v Pravidlech fotbalu, pro který byla hra přerušena k napomenutí nebo vyloučení hráče

Nepřímý volný kop je nařízen, pokud brankář, uvnitř vlastního pokutového území, spáchá některý z uvedených přestupků:

1. má míč v rukou pod kontrolou déle než šest sekund před tím, než se ho zbaví
2. dotkne se míče rukou poté
 - co se ho zbavil a dříve, než se ho dotkl jiný hráč
 - co mu ho úmyslně nohou přihrál jeho spoluhráč
 - co ho obdržel přímo po vyhazování spoluhráče

Brankář má míč pod kontrolou, pokud:

- má míč mezi rukama nebo mezi rukou a jakýmkoliv povrchem (např. zemí, nebo vlastním tělem) nebo se jej dotkne jakoukoliv částí ruky nebo paže, s výjimkou případů, kdy se míč od brankáře náhodně odrazí nebo brankář provede úmyslný obranný zákrok

- drží míč v natažené otevřené dlani
- míčem poklepává o zem nebo ho vyhazuje do vzduchu

Brankář nesmí být atakován soupeřem, jestliže má míč v rukách pod kontrolou.

Nebezpečná hra

Hraní nebezpečným způsobem je takový způsob hry, když při pokusu hrát míčem hrozí zranění některého hráče včetně hráče samého, nebo kterým blízko stojícímu soupeři znemožní hraní míčem z obavy před zraněním.

Hraní tzv. „nůžkami“ je přípustné za předpokladu, že není nebezpečné pro soupeře.

Bránění soupeři v pohybu bez fyzického kontaktu

O bránění soupeři v pohybu se jedná, jestliže hráč se postaví soupeři do cesty, aby mu překážel, aby ho blokoval nebo zpomalil, nebo ho přinutil změnit směr pohybu, přičemž míč není v blízkosti ani jednoho z obou hráčů.

Všichni hráči mají právo na své postavení na hrací ploše; stát soupeři v cestě není totéž jako postavit se soupeři do cesty.

V případě, že míč je v hratelné vzdálenosti, může být hráč dovoleným způsobem atakován soupeřem. Hráč může krýt míč tím, že se postaví mezi soupeře a míč, ale přitom musí být tváří a tělem k míči, a nesmí soupeře držet rukou nebo tělem.

3. Disciplinární opatření

Rozhodčí má pravomoc přijímat disciplinární opatření (udělovat osobní tresty) od vstupu na hrací plochu při předzápasové kontrole až do opuštění hrací plochy po skončení utkání (včetně provádění kopů z pokutové značky).

Pokud před vstupem na hrací plochu k zahájení utkání se hráč dopustí přestupku, za který má být vyloučen, nepřipustí rozhodčí provinivšího se hráče ke hře (viz Pravidlo 3.6); rozhodčí oznámí takový přestupek řídicímu orgánu v ZoU.

Hráč, který se dopustí přestupku vůči soupeři, spoluhráči, rozhodčímu nebo jakémkoliv jiné osobě nebo vůči Pravidlům hry, a to buď na hrací ploše, nebo i mimo ni, za nějž má být napomenut nebo vyloučen, bude disciplinárně potrestán podle závažnosti přestupku.

Žlutou kartou rozhodčí napomíná, červenou kartou rozhodčí vylučuje.

Žlutá nebo červená karta může být udělena pouze hráči, náhradníkovi nebo vystřídánému hráči.

Udělení osobního trestu

Pokud se rozhodčí rozhodl udělit osobní trest, nesmí být hra navázána, dokud osobní trest nebyl udělen.

Výhoda před udělením osobního trestu

Pokud rozhodčí uplatní výhodu ve hře po přestupku, za který má být hráč

napomenut nebo vyloučen, musí být napomenutí nebo vyloučení uděleno při nejbližším přerušení hry, vyjma případu, kdy zmaření zjevné brankové příležitosti díky výhodě skončí dosažením branky; v tomto případě je hráč pouze napomenut za nespportovní chování.

Výhoda ve hře nemá být uplatňována v situacích, kdy se jedná o surovou hru, hrubé nespportovní chování nebo druhé napomínání, vyjma případů, kdy existuje zjevná příležitost ke vstřelení branky. Rozhodčí ale musí hráče vyloučit při nejbližším přerušení hry nebo pokud tento hráč zahraje míčem nebo se zapojí do hry. Rozhodčí hru přeruší, hráče vyloučí a hru naváže nepřímým volným kopem.

Pokud obránce začne držet útočníka mimo pokutové území a nadále ho drží i uvnitř pokutového území, musí rozhodčí nařídit pokutový kop.

Napomenutí

Rozhodčí hráče napomene, jestliže

1. zdržuje navázání hry
2. protestuje slovy nebo gesty
3. vstupuje, úmyslně opouští hrací plochu nebo se na ni vrací bez souhlasu rozhodčího
4. nedodrží předepsanou vzdálenost při provádění volného kopu, kopu z rohu nebo vhazování míče,
5. soustavně porušuje Pravidla hry (není určen konkrétní počet nebo typ přestupků pro definici „soustavně“)
6. chová se nespportovně

Náhradníka nebo vystřídaného hráče rozhodčí napomene, jestliže

1. zdržuje navázání hry
2. protestuje slovy nebo gesty
3. vstupuje nebo se vrací na hrací plochu bez souhlasu rozhodčího
4. chová se nespportovně

Napomínání za nespportovní chování

Existují různé situace, kdy musí být hráč napomenut za nespportovní chování, včetně případů, kdy hráč:

- pokusí se oklamat rozhodčího, např. předstírá zranění nebo domnělý přestupek (simulování)
- vymění si místo s brankářem v průběhu hry nebo bez souhlasu rozhodčího
- bezohledným způsobem se dopustí přestupku, za který se nařizuje přímý volný kop
- dopustí se přestupku (vč. úmyslného zahrání míče rukou), aby narušil nebo zastavil slibně se rozvíjející útočnou akci (tzv. „taktický faul“)

Pravidla fotbalu platná od 1. 7. 2016

- úmyslně zahraje míč rukou při pokusu o dosažení branky (bez ohledu na to zda se jednalo o úspěšný pokus) nebo při neúspěšném pokusu zabránit dosažení branky
- udělá na hrací ploše nedovolené značky
- zahraje míčem při odchodu z hrací plochy poté, co mu bylo uděleno povolení k opuštění hrací plochy
- používá úmyslný trik k obejití Pravidel, aby mohl přihrát míč zpět brankáři hlavou, hrudníkem, kolenem atd., bez ohledu na to, zda se brankář míče rukou dotkl či nedotkl
- slovně (verbálně) rozptyluje soupeře během hry nebo při navazování hry

Oslava dosažení branky

Hráči mohou oslavit dosažení branky, ale oslava nesmí být přehnaná. Choreografické oslavy nejsou povoleny a oslavy nesmí vést k promarnění doby hry (zdržování).

Opuštění hrací plochy při oslavě dosažení branky není přestupkem, za který by hráč měl být napomenut, pokud se na hrací plochu vrátí co nejdříve.

Hráč musí být napomenut jestliže:

- vyleze na oplocení hřiště
- provádí gesta, nebo posušky, která jsou provokativní, zesměšňující nebo pobuňující
- svlékne si dres nebo si dresem zakryje hlavu
- hlavu nebo obličej si zakryje maskou nebo jiným předmětem.

Zdržování při navazování hry

Rozhodčí musí napomenout hráče, který zdržuje navázání hry tím, že:

- postaví se k vzhazování, ale potom přenechá provedení spoluhráči
- otálí s odchodem z hrací plochy, když má být střídán
- neúměrně zdržuje navázání hry
- úmyslně odkopne nebo odnese míč nebo vyvolává konfrontaci tím, že se míče úmyslně dotkne poté, co rozhodčí přerušil hru
- provede volný kop z nesprávného místa, aby dosáhl jeho opakování

Vyloučení

Rozhodčí vyloučí hráče, náhradníka nebo vystřídaného hráče, který se dopustí jednoho z následujících přestupků:

- zabrání soupeřovu družstvu v dosažení branky nebo zmaří jeho zjevnou brankovou příležitost tím, že úmyslně zahraje míč rukou (netýká se brankáře v jeho vlastním pokutovém území),
- zmaří soupeři zjevnou možnost dosáhnout branky tím, že soupeře útočícího na branku zastaví přestupkem, za který se nařizuje přímý volný kop, (není-li dále uvedeno jinak)

- hraje surově (dopustí se surové hry)
- plivne na soupeře nebo na jinou osobu
- chová se hrubě nesportovně (dopustí se hrubého nesportovního chování)
- použije pohoršující, urážlivé nebo ponižující výroky nebo gesta,
- je podruhé napomínán v témže utkání

Hráč, náhradník nebo vystřídaný hráč, který byl vyloučen, musí opustit prostor hřiště a technickou zónu

Zabránění dosažení branky nebo zmaření zjevné brankové příležitosti

Pokud hráč úmyslným hraním míče rukou zabráni soupeřovu družstvu dosažení branky nebo zmaří jeho zjevnou brankovou možnost, bude vyloučen bez ohledu na to, kde došlo k provedení přestupku.

Pokud se hráč ve vlastním pokutovém území vůči soupeři dopustí přestupku, kterým dojde ke zmaření jeho zjevné brankové možnosti a rozhodčí nařídí pokutový kop, bude provinivší se hráč napomenut, vyjma případů, kdy

- se jedná držení (tahání) nebo strčení nebo
- se provinivší hráč nepokusí hrát míčem nebo nemá možnost míčem hrát, nebo
- se jedná o přestupky v kterékoliv části hrací plochy (surová hra, hrubé nesportovní chování atd.) trestané vyloučením

Ve všech třech výše uvedených případech musí být hráč vyloučen.

Přitom je třeba vzít v úvahu

- vzdálenost místa přestupku od branky
- směr útočné akce
- pravděpodobnost udržení či získání kontroly nad míčem
- postavení a počet bránících hráčů

Surová hra

Způsob hry, kterým je ohrožena bezpečnost soupeře nebo při kterém je použito nepřiměřené síly nebo brutality, musí být potrestán jako surová hra.

Každý hráč, který v souboji o míč napadne soupeře zepředu, ze strany nebo zezadu s použitím jedné nebo obou nohou a s nepřiměřenou silou, nebo ohroží bezpečnost soupeře, se dopouští surové hry.

Hrubé nesportovní chování

Hráč se dopustí hrubého nesportovního chování, pokud použije nebo se pokusí použít nepřiměřenou sílu nebo brutalitu vůči soupeři mimo boj o míč, nebo vůči spoluhráči, členovi realizačního týmu, rozhodčímu, divákovi nebo jiné osobě, bez ohledu na to, zda dojde nebo nedojde ke kontaktu.

Hráč, který mimo souboj o míč úmyslně udeří soupeře nebo jakoukoli jinou osobou do hlavy nebo do obličeje, rukou nebo paží, se dopustí hrubého nespportovního chování, vyjma případů, kdy použitá síla byla zanedbatelná.

Přestupky hozeným předmětem

Pokud v době, kdy je míč ve hře, hráč, náhradník nebo vystřídaný hráč hodí předmět (včetně míče) na soupeře nebo na jinou osobu, musí rozhodčí přerušit hru, a pokud byl přestupek spáchán

- bezohledně, napomene rozhodčí viníka za nespportovní chování
- za použití nepřiměřené síly, vyloučí viníka za hrubé nespportovní chování

Navázání hry po přestupcích a proviněních

Je-li míč ze hry, je hra navázána z důvodu, pro který byla přerušena.

Je-li míč ve hře a hráč se dopustí přestupku na hrací ploše vůči:

- soupeři – nepřímý nebo přímý volný kop nebo pokutový kop
- náhradníkovi vlastního družstva, vystřídanému hráči, členovi realizačního týmu nebo rozhodčímu – přímý volný kop nebo pokutový kop
- jiné osobě – míč rozhodčího

Je-li míč ve hře a hráč se dopustí přestupku mimo hrací plochu:

- je-li hráč již mimo hrací plochu, naváže se hra míčem rozhodčího
- pokud hráč hrací plochu opustí, aby spáchal přestupek, naváže se hra nepřímým volným kopem v místě, kde se míč nacházel v okamžiku přerušování hry.
- pokud se hráč dostane mimo hrací plochu v rámci hry a dopustí se přestupku vůči jinému hráči, je hra navázána volným kopem na pomezí nebo brankové čáře v místě, které je nejbližší k místu přestupku; pokud se toto místo nachází uvnitř pokutového území, je nařízen pokutový kop

Pokud hráč stojící na hrací ploše nebo mimo hrací plochu hodí předmět na soupeře, který stojí na hrací ploše, je hra navázána přímým volným kopem nebo pokutovým kopem v místě, kde předmět zasáhl nebo měl zasáhnout soupeře.

Hra je navázána nepřímým volným kopem pokud:

- hráč stojící na hrací ploše hodí předmět na jakoukoliv osobu, která se nachází mimo hrací plochu
- náhradník nebo vystřídaný hráč hodí předmět na soupeře, který se nachází na hrací ploše

ROZHODNUTÍ FAČR

1. Pravomoci rozhodčího a udělování osobních trestů

Pravomoci rozhodčího udělovat osobní tresty členům družstva jsou dány Pravidly fotbalu; těmto osobám rozhodčí uděluje osobní tresty s použitím barevných karet. Nemá-li rozhodčí karty k dispozici, může osobní trest udělit i ústně.

Pravomoc rozhodčího vůči funkcionářům družstva je uvedena v Pravidle a níže uvedenými rozhodnutími FAČR; těmto osobám se tresty s použitím barevných karet neudělují.

Vyloučený hráč nebo náhradník, nebo vykázaný funkcionář, je povinen neprodleně opustit prostor hřiště.

2. Pravomoci rozhodčího vůči hráčům a náhradníkům

Jestliže se člen družstva dopustí závažného provinění v době od opuštění hrací plochy rozhodčím po ukončení utkání do okamžiku, kdy vedoucí družstev potvrdí údaje v ZoU, sdělí rozhodčí provinění člena družstva vedoucímu družstva a vše uvede v ZoU.

3. Chování a vystupování funkcionářů družstev

Funkcionáři družstev jsou povinni chovat se za všech okolností slušně a korektně. V případě jejich provinění postupuje rozhodčí shodně jako u hráčů a náhradníků s tím, že funkcionářům neuděluje osobní tresty pomocí barevných karet; provinivšího se funkcionáře vykáže z prostoru hřiště.

Vykázaný funkcionář je povinen opustit prostor hřiště. Odmítne-li vykázaný funkcionář opustit prostor hřiště, požádá rozhodčí hlavního pořadatele o zjednání nápravy; vše uvede v ZoU.

4. Chování a vystupování příslušníků družstva v době před a po uzavření ZoU

Jestliže se osoba, která je příslušníkem družstva, dopustí jakéhokoli závažného provinění v době před uzavřením ZoU před utkáním, nepřipustí rozhodčí uvedení této osoby do ZoU, a důvody a provinění této osoby uvede rozhodčí v ZoU.

Jestliže se osoba, která je příslušníkem družstva, dopustí jakéhokoli závažného provinění v době po vyplnění ZoU před utkáním, nedovolí rozhodčí této osobě účastnit se utkání. Důvody a provinění této osoby uvede rozhodčí v ZoU.

V případě, že osoba, která v utkání byla příslušníkem družstva, se dopustí jakéhokoli závažného provinění po uzavření ZoU po utkání, uvede rozhodčí její provinění do ZoU.

5. Chování a vystupování členů pořadatelské služby

Členové pořadatelské služby nepodléhají pravomoci rozhodčího. Pokud se některý člen pořadatelské služby chová způsobem nevhodným nebo vůči jiným osobám urážlivým, požádá rozhodčí vedoucího domácího družstva o zjednání nápravy s tím, že vše popíše v ZoU.

VÝKLAD K PRAVIDLU

Všeobecná ustanovení

12.1 Pravidlo 12 stanoví zásady boje o míč a zásady jednání a chování hráčů. Boj o míč smí být tvrdý, ale musí být čistý, bez zákeřností a hráči mají respektovat soupeře. Veškeré počínání hráčů má být za všech okolností slušné a korektní. Úsilí hráčů o dosažení co nejlepšího výsledku nemá být v rozporu se zásadami sportovní etiky. Každý hráč je povinen dbát o bezpečnost jak svou vlastní, tak i o bezpečnost ostatních hráčů.

Za zakázaný způsob hry se považuje, jestliže hráč si v souboji o míč počíná nedbale, bezohledně, nebo použije nepřiměřenou sílu.

12.2 Pravidla fotbalu dávají rozhodčímu pravomoc k udělování trestů; podle povahy přestupku rozhodčí nařizuje tresty herní a uděluje tresty osobní. Herními tresty jsou přímé volné kopy, nepřímé volné kopy a pokutový kop; osobními tresty jsou napomenutí a vyloučení.

Pravidla

- v části 1 uvádějí přestupky, za které rozhodčí nařizuje přímý volný kop nebo pokutový kop,
- v části 2 přestupky, za které rozhodčí nařizuje nepřímý volný kop,
- v části 3 přestupky, za které rozhodčí uděluje osobní tresty,
- v části 4 se uvádí způsoby navázání hry.

12.3 Dopustí-li se různých přestupků současně dva hráči téhož družstva, potrestá rozhodčí příslušným herním trestem těžší přestupek (za těžší přestupek se považuje ten, za který rozhodčí nařídí přímý volný, případně pokutový kop).

Dopustí-li se shodných přestupků současně dva hráči téhož družstva, naváže rozhodčí hru příslušným kopem v místě, které je blíže k brance provinivšího se družstva.

Dopustí-li se různých přestupků současně dva hráči soupeřících družstev, potrestá rozhodčí příslušným herním trestem to družstvo, jehož hráč se dopustil těžšího přestupku.

Dopustí-li se shodných přestupků současně dva hráči soupeřících družstev, naváže rozhodčí hru míčem rozhodčího v místě, kde byl míč v okamžiku přerušení hry.

Ve všech uvedených případech udělí rozhodčí hráčům osobní tresty za všechny přestupky, které ve smyslu Pravidel fotbalu udělení osobního trestu vyžadují.

12.4 Dopustí-li se jakéhokoliv provinění osoba cizí na hrací ploše v době, kdy je míč ve hře, přeruší rozhodčí hru a zajistí, aby uvedená osoba opustila hrací plochu. Hru naváže míčem rozhodčího v místě, kde byl míč v okamžiku přerušení hry.

Přestupky trestané přímým volným kopem (viz část 1 Pravidla 12)

12.5 Jestliže rozhodčí přeruší hru, aby nařídil volný nebo pokutový kop, rozhoduje se podle toho, kde na hrací ploše k přestupku došlo.

- a) Jestliže k přestupku došlo v důsledku fyzického kontaktu se soupeřem nebo pokusem o tento fyzický kontakt, a to i nepřímou, např. hozením nějakého předmětu, plivnutím apod., považuje rozhodčí za místo přestupku to místo na hrací ploše, kde došlo nebo mělo dojít k fyzickému kontaktu; kopne-li např. hráč, který stojí ve vlastním pokutovém území soupeře, který je mimo pokutové území, nařídí rozhodčí proti jeho družstvu přímý volný kop, protože napadený hráč se nacházel mimo pokutové území.
- b) Zahraje-li hráč úmyslně míč rukou, je místem přestupku to místo na hrací ploše, kde došlo ke kontaktu ruky a míče; zahraje-li např. hráč nebo brankář, který stojí ve vlastním pokutovém území úmyslně míč rukou mimo vlastní pokutové území, nařídí rozhodčí přímý volný kop z příslušného místa mimo pokutové území.
- c) Přestupky, ke kterým došlo přímo na některé z čar ohraničujících pokutové území, se považují za přestupky uvnitř pokutového území.

Kopnutí nebo pokus o kopnutí soupeře.

12.6 Každé kopnutí nebo pokus o kopnutí soupeře, i kdyby k němu došlo v boji o míč, musí rozhodčí potrestat, došlo-li k němu podle jeho názoru z nedbalosti, bezohlednosti nebo za použití nepřiměřené síly.

Kopnutím se rovněž rozumí

- úder kolenem, nebo
- zasažení soupeře podrážkou kopačky třeba i prostřednictvím míče (tzv. šlapák, šlapák přes míč), nebo
- zasažení soupeře podrážkou kopačky ve skluzu zezadu, ze strany nebo zepředu.

Za pokus o kopnutí se považuje každý úmyslný přestupek hráče, při němž sice nedošlo k fyzickému kontaktu, ale to jen proto, že soupeř stačil před kopnutím uhnout.

Podražení nebo pokus o podražení soupeře

12.7 Podražením soupeře se rozumí zákrok, při němž hráč způsobí pád soupeře nastavením nohy, zahákováním nohy soupeře nebo skluzem.

Za podražení se rovněž považuje, sehne-li se hráč za soupeřem nebo před ním a tak přivodí jeho pád (tzv. stolička). Tento zákrok je zvláště nebezpečný proti hráči ve výskoku, především proti brankáři chytajícímu míč.

Za pokus o podražení se považuje každý úmyslný přestupek hráče, při němž sice nedošlo k podražení, ale to jen proto, že soupeř se stačil zákroku vyhnout.

Skočení na soupeře

12.8 Skočením na soupeře se rozumí zákrok, při němž hráč provede výskok nejen vzhůru, ale i směrem na soupeře s následným fyzickým kontaktem.

Za skočení na soupeře se rovněž považuje naskočení hráče zezadu na soupeře, i když při tom hráč upaží, aby zdůraznil, že při výskoku nepoužívá ruku, nebo skočení hráče směrem proti soupeři na míč, kterým právě soupeř hraje.

Za porušení pravidla se však nepovažuje, jestliže hráč nebo brankář vyskočí a zasáhne míč a teprve potom o soupeře zavádí nebo na něj i spadne.

Vražení do soupeře

12.9 Při boji o míč je dovoleno plně uplatnit tělesnou sílu, proto hráč smí do soupeře dovoleným způsobem vrazit; vražení však nesmí být podle názoru rozhodčího prudké, bezohledné, ani při něm nesmí být použito nepřiměřené síly.

Vrážet smí hráč pouze v boji o míč a v bezprostřední vzdálenosti od míče, přičemž za „bezprostřední vzdálenost“ se považuje vzdálenost nepřesahující 2 m; za dovolený způsob vrážení se považuje pouze vrážení ramenem do ramene soupeře nebo vrážení ramenem zezadu do soupeřovy lopatky, přičemž vrážející hráč musí mít paži, jejímž ramenem do soupeře vráží, u těla, a oba hráči přitom musí být na stejné úrovni, tzn., že oba musí být buď na zemi nebo ve výskoku.

Jestliže hráč vráží ramenem do soupeřova hrudníku, považuje se jeho zákrok za nedovolené vrážení. Za nedovolený způsob vrážení se považuje i takový zákrok, při němž hráč prudce vráží vlastním hrudníkem zezadu do soupeře, i když přitom upaží, aby naznačil, že nepoužil ruku. Jestliže vrážející hráč nemá při vrážení paži u těla, považuje se jeho zákrok za strčení do soupeře.

Obrátí-li se hráč z taktických důvodů zády k soupeři proto, aby kryl míč, smí do něho soupeř zezadu dovoleným způsobem vrážet.

Udeření nebo pokus o udeření soupeře

12.10 Každé udeření soupeře, i kdyby k němu došlo v boji o míč, musí rozhodčí potrestat, je-li podle jeho názoru nedbalé, bezohledné nebo s použitím nepřiměřené síly. Za udeření soupeře se rovněž považuje úder hlavou nebo udeření míčem či jiným předmětem, který hráč drží v ruce, nebo který po soupeři hodí; přitom není podstatné, zda hoseným předmětem soupeře zasáhne. Jestliže např. brankář úmyslně udeří soupeře míčem, který drží v ruce, nebo zasáhne soupeře prudce hoseným míčem, jedná se rovněž o udeření soupeře.

Za pokus o udeření se považuje každý úmyslný přestupek hráče, při němž sice nedošlo k fyzickému kontaktu, ale to jen proto, že soupeř stačil před udeřením uhnout.

Strčení do soupeře

12.11 Strčením se rozumí strčení, odstrčení nebo postrčení soupeře a to nejen rukou, paží nebo loktem, ale i jinou částí těla, např. stehnem nebo hýždí. Rozhodující není prudkost strčení; je-li soupeř v pohybu, stačí do něj někdy strčit jen lehce, aby ztratil rovnováhu.

Nedovolené zastavení soupeře

12.12 Při zastavování soupeře musí hráč nejprve zahrát míčem a teprve potom smí dojít k tělesnému kontaktu obou hráčů.

Nejčastějším způsobem zastavení soupeře je odebrání míče soupeři skluzem. Při odebírání míče skluzem není pravidlo porušeno, jestliže bránící hráč nejprve zasáhne míč, a to ani v případě, jestliže soupeř následně upadne přes nohu, kterou předtím bránící hráč míčem zahrál. Zasáhne-li však hráč při odebírání míče skluzem nejprve soupeře a teprve potom míč, považuje se to za zakázaný způsob hry. Za zakázaný způsob hry se považuje rovněž to, jestliže hráč zasáhne míč i soupeře současně, nebo jestliže hráč sice jednou nohou soupeři míč odebere, ale soupeře přitom zasáhne druhou nohou.

O přestupek stejného charakteru se jedná také v případě, že hráč ve snaze odebrat soupeři míč se soupeře dotkne tělem dříve než míčem.

Plivnutí na soupeře

12.13 Plivne-li hráč na soupeře, rozhodčí přeruší hru, provinivšího se hráče vyloučí a ve prospěch soupeřova družstva nařídí přímý volný popřípadě pokutový kop. Rozhodčí však může potrestat hráče jen v případě, že přestupek viděl, nebo jestliže ho o přestupku informoval kterýkoli z dalších delegovaných rozhodčích.

Držení soupeře

12.14 Držením se rozumí aktivní držení, tj. uchopení nebo tahání soupeře za úbor, za paži nebo za kteroukoli jinou část těla soupeře ať již rukou, paží nebo i kteroukoli jinou částí těla (např. stehnem nebo hýždí) se záměrem bránit soupeři ve volném pohybu. Rozpaží-li hráč ruce, aby dotekem soupeři zabránil ve volném pohybu, drží soupeře. Za držení soupeře se rovněž považuje, jestliže hráč vyskočí po míči a při výskoku se rukou nebo rukama opře o stojícího soupeře.

Trestá-li rozhodčí držení, nesmí při rozhodování o místu přestupku zvýhodnit družstvo, jehož hráč se přestupku dopustil.

Bránění soupeři v pohybu s fyzickým kontaktem

12.15 Hráč, který nemá míč pod kontrolou, se dopustí přestupku, jestliže bez úmyslu hrát míčem se postaví soupeři do cesty, aby mu bránil v pohybu, přičemž se ho fyzicky dotkne.

Hra rukou

12.16 Za zakázaný způsob hry se považuje, jestliže hráč (kromě brankáře ve vlastním pokutovém území) podle názoru rozhodčího zahraje úmyslně míč rukou nebo se rukou míče dotkne; za „ruku“ se přitom považuje paže od ramene až k prstům. Za porušení pravidla se rovněž považuje zahrání míče rukou z nedbalosti, neopatrnosti nebo nedostatečné předvídativosti následků boje o míč; obecně se má za to, že hráč hraje rukou vědomě, jde-li „ruka k míči“.

Aby při posuzování hry rukou v pokutovém území nedocházelo k závažným přehmatům doporučuje se, aby rozhodčí v případě, že má pochybnosti o tom, zda bránící nebo útočící hráč zahrál rukou skutečně „úmyslně“, rozhodl ve prospěch bránícího družstva.

12.17 Za úmyslnou hru rukou je třeba považovat, jestliže hráč zadržením nebo zahráním míče rukou získá pro sebe nebo pro své družstvo výhodu.

Při posuzování, zda se jednalo o úmyslnou hru rukou, musí rozhodčí posoudit tyto aspekty:

- zda se jednalo o pohyb ruky k míči nebo pohyb míče k ruce,
- zda ruka hráče byla přirozené pozici odpovídající pohybu hráče,
- zda se hráč snaží předejít tomu, aby se míč dotkl jeho ruky,
- zda hráč měl možnost kontaktu ruky a míče předejít,
- zda nepoužil ruky nebo paže k úmyslnému zahrání míčem.

12.18 Za úmyslnou hru rukou rozhodčí nebude považovat např. tyto situace:

- míč je nastřelen na ruku, kterou má hráč u těla, nebo
- hráč po souboji o míč upadne na míč nebo se po pádu nechtěně dotkne míče rukou, nebo
- hráč se po pádu na zem snaží vstát, přitom se rukou opře o zem a míč se zastaví o jeho ruku, nebo
- hráč si instinktivně a reflexivním pohybem chrání před prudce vystřeleným míčem choulostivou část těla, např. obličej, genitálie, ale i hrudník apod., nebo
- míč se odrazí od ramena hráče, nebo
- při odkopu míče si hráč nastřelí vlastní ruku

Přestupky trestané nepřímým volným kopem (viz část 2 Pravidla 12)

12.19 Rozhodčí je oprávněn nařídit nepřímý volný kop za přestupky vůči soupeři uvedené v části 2 Pravidla 12, kterých se hráč dopustí na hrací ploše v době, kdy byl míč ve hře; hru rozhodčí naváže nepřímým volným kopem na tom místě hrací plochy, kde se nacházel provinivší se hráč.

Nepřímý volný kop však rozhodčí nařídí také za přestupky, které Pravidla fotbalu uvádějí na jiných místech.

Nebezpečná hra

12.20 Za nebezpečnou hru se považuje takový způsob hry, při kterém sice nedojde ke kontaktu se soupeřem, ale v jehož důsledku soupeř z obavy před zraněním nemůže sám míčem hrát. Jestliže se hráč při zákroku soupeře dotkne, nejedná se o nebezpečnou hru, nýbrž o některý z přestupků uvedených v části 1 Pravidla 12.

- 12.21 Za nebezpečnou hru vůči soupeři se považuje, jestliže např. hráč
- snaží se zasáhnout nohou míč na úrovni trupu nebo hlavy soupeře, který je v bezprostřední blízkosti míče (tzv. vysoká noha), nebo
 - provede směrem na hráče soupeře tzv. nůžky, nebo
 - nastaví nohu podrážkou kopačky proti noze soupeře a přitom nedojde ke kontaktu hráčů, nebo
 - nastaví nebo zvedne zbytečně vysoko nohu nebo koleno proti tělu soupeře, nebo
 - snaží se vykopnout míč z rukou brankáře, který má míč pod kontrolou.
- 12.22 Nebezpečnou hrou vůči vlastní osobě sice hráč ohrožuje pouze svou vlastní bezpečnost, ale jeho jednání je přesto v rozporu s pravidly, protože tím soupeři omezuje možnost hrát míčem. Za nebezpečnou hru vůči vlastní osobě se považuje, jestliže např. hráč
- snaží se zahrát míč hlavou pod úroveň pasu soupeře v okamžiku, kdy soupeř se snaží hrát míčem regulérně nohou, nebo
 - upadne na míč a zůstane na něm nebo těsně u něj ležet, a tím znemožní soupeři hrát míčem regulérně nohou, nebo
 - snaží se zahrát míčem nohou, z níž se mu vyzula kopačka. V případě, že hráč ztratí kopačku náhodně a bezprostředně pokračuje v akci přihrávkou nebo střelou (dosáhne nebo se snaží dosáhnout branky), nejedná se o přestupek.
- 12.23 Za nebezpečnou hru vůči vlastní osobě se rovněž považuje, vrhne-li se brankář ve spleť a nebezpečné situaci po míči, aby se ho zmocnil. Takový zákrok však odpovídá vžitému způsobu hry brankáře, a proto se netrestá. Rozhodčí však musí rozlišit nebezpečný způsob hry brankáře vůči vlastní osobě od nebezpečných zákroků brankáře vůči soupeři.

Bránění soupeři v pohybu bez fyzického kontaktu

- 12.24 Nedovoleným bráněním se rozumí, překáží-li hráč, který nehraje míčem, tělem soupeři ve volném pohybu tak, že soupeře zastaví, přinutí ho ke zpomalení nebo změně směru pohybu; oba se přitom nemusejí navzájem dotknout.

Bránění brankáři v rozehrání míče

- 12.25 Pravidlo porušuje hráč, který aktivně překáží soupeřovu brankáři, aby se zbavil míče, nebo se snaží hrát míčem, který si brankář nadhodil, aby ho mohl vykopnout. Jestliže např. hráč poskakuje nebo pobíhá před brankářem, a tím ho nutí, aby míč držel v rukou déle, než dovolují pravidla, porušuje pravidlo. Za porušení pravidla se nepovažuje, jestliže se hráč před brankáře pouze postaví, brankář má totiž možnost míč vyhodit.

Přestupky brankáře

- 12.26 Brankář smí mít míč pod kontrolou pouze po omezenou dobu, pak se jej musí zbavit, tj. buď ho vykopnout, vyhodit nebo ho položit či pustit na zem; potom jím i ve vlastním pokutovém území může dál hrát, ale již ne rukou. Rukou se míče smí znovu dotknout poté, co míčem zahraje nebo se ho dotkne jiný hráč, nejedná-li se ovšem o zpětnou přihrávku vlastnímu brankáři.
- 12.27 Za získání míče pod kontrolu se rovněž považuje, jestliže brankář míč dotykem jedné nebo obou rukou, jedné nebo obou paží nebo jejich částí zadrží. V tomto případě se brankář nesmí míče dotknout znovu rukou dříve, než míčem zahraje nebo se ho dotkne jiný hráč, nejedná-li se o zpětnou přihrávku vlastnímu brankáři. Doba, po kterou míč hraje, není nijak časově omezena.
- 12.28 Jestliže se ale podle názoru rozhodčího jedná o náhodně odražený nebo nastřelený míč, např. když brankář vyráží robinsonádou střelu soupeře, pak se nejedná o případ, kdy brankář má míč pod kontrolou, a proto smí dále míčem hrát i rukou.
- 12.29 Doba, během níž smí mít brankář míč v rukou pod kontrolou, je omezena na nejvýše šest sekund. Za porušení pravidla proto potrestá rozhodčí brankáře, který
- má míč v rukou pod kontrolou déle než šest sekund, nebo
 - před tím, než se s míčem v rukou postaví na nohy, podle názoru rozhodčího úmyslně promarní tolik času, že se potom nestačí míče zbavit do šesti sekund.

Zpětná přihrávka brankáři.

- 12.30 Hráč smí kdykoli přihrát míč svému brankáři (zahrát tzv. malou domů); jestliže ale brankáři přihraje míč úmyslně nohou pod kolenem nebo rukama z vzhazování, nesmí se brankář míče dotknout rukou, jinak porušuje pravidlo.

Za přihrání nohou, po němž se brankář nesmí dotknout míče rukou, se považuje, jestliže např.

- brankář obdrží přihrávku přímo ze hry, nebo
- brankář obdrží přihrávku z jakéhokoli kopu, nebo
- spoluhráč nohou míč zastaví, aby ho přenechal brankáři, nebo
- spoluhráč nepřihraje přímo brankáři, ale brankář si pro míč doběhne, nebo
- brankář si přihrávku nejprve zastaví nohou a poté, třeba i po několika krocích, míč uchopí do rukou.

Za zpětnou přihrávku brankáři rozhodčí družstvo nepotrestá, jestliže brankář hraje rukou míč, který se náhodně odrazí od nohy jeho spoluhráče nebo jím hraje po „obránném zákroku“ spoluhráče (viz Pravidlo 11).

12.31 Chce-li hráč zahrát míč zpět svému brankáři tak, aby po jeho přihrávce brankář mohl uchopit míč do rukou, může tak učinit tělem, hlavou, kolenem či stehnem. Jestliže však hráč má míč u nohy, a pravidlo obejde tím, že si míč nohou nadhodí na hlavu a potom ho přihraje svému brankáři hlavou, chová se nesportovně a rozhodčí ho napomene; přitom není rozhodující, jestli se po jeho přihrávce brankář rukou míče dotkne či nedotkne, rozhodující je úmysl hráče obejít ustanovení pravidla. Přerušil-li rozhodčí z toho důvodu hru, aby hráče napomenul, naváže ji nepřímým volným kopem v místě, kde se hráč přestupku dopustil.

Jestliže se hráč pokusí obejít ustanovení pravidla při provádění volného kopu, a volný kop provede např. tak, že míč rozehraje vlastním brankáři kolenem, rozhodčí ho napomene za nesportovní chování a nechá volný kop opakovat.

Disciplinární opatření

12.32 Každý hráč, ať již se nachází na hrací ploše nebo mimo ni, který se dopustí vůči soupeři, spoluhráči, rozhodčímu, asistentovi rozhodčího nebo proti jiné osobě přestupku, za který má být napomenut nebo vyloučen, nebo který použije urážlivých nebo hanlivých výroků, musí být potrestán příslušným trestem podle povahy přestupku.

Ve všech případech, kde se v dalším bude hovořit o udělování osobních trestů, se citovaná ustanovení vztahují na všechny členy družstva.

Osobní trest udělí rozhodčí tak, že kartu příslušné barvy zvedne do výše nad rameno a zřetelně ji ukáže provinivšímu se hráči. Rozhodčí nemusí osobní trest udělit ihned po provinění hráče. Vyžaduje-li to situace, poskytne rozhodčí výhodu ve hře a osobní trest udělí při nejbližším přerušení hry.

V Pravidlech fotbalu se na řadě míst konkrétně uvádí, kdy a za jaký přestupek musí hráč osobní trest obdržet; v těchto případech se jedná o tzv. osobní tresty taxativní, tj. takové, které je rozhodčí vždy povinen udělit. Rozhodčí však může udělit osobní trest i v souvislosti s přestupky uvedenými v části 1 Pravidla 12, pokud usoudí, že charakter a povaha přestupku udělení osobního trestu vyžaduje. V těchto případech se však nejedná o tresty taxativní, protože závaznost přestupku posoudí pouze rozhodčí.

V případě méně závažných přestupků může rozhodčí nejprve upozornit hráče, že jeho způsob hry začíná vybočovat z rámce pravidel, a teprve při dalším přestupku hráče napomenout. V žádném případě však rozhodčí nemůže takto postupovat v případě, že Pravidla fotbalu udělení osobního trestu ukládají.

Napomenutí (část 3 Pravidla 12)

12.33 Pravidlo 12 uvádí v části 2 šest přestupků, za které musí být hráč vždy napomenut; mimoto se však v Pravidlech fotbalu na řadě míst uvádějí ještě další přestupky, za které musí být hráč rovněž napomenut; ve všech těchto případech se jedná o osobní tresty tzv. taxativní. V případě náhradníků nebo vystřídaných hráčů se jedná o přestupky čtyři.

Nesportovní chování

12.34 Přestupku se dopouští hráč, je-li podle názoru rozhodčího jeho jednání v rozporu se zásadami slušného chování a čestného boje o míč.

Rozhodčí rovněž napomene za nesportovní chování hráče, který použije vůči soupeři nebo jiné osobě výhrůžná nebo provokativní gesta (pokud rozhodčí jeho jednání neposoudí jako chování hrubě nesportovní).

12.35 Jestliže rozhodčí přeruší hru, aby hráče napomenul za nesportovní chování, naváže hru nepřímým volným kopem na tom místě hrací plochy, kde se nacházel provinivší se hráč; jestliže se však hráč současně dopustí přestupku ve smyslu části 1 Pravidla 12, nařídí rozhodčí přímý volný kop z místa, kde k přestupku došlo nebo pokutový kop.

Jestliže k přestupku došlo v přerušené hře nebo mimo hrací plochu, udělí rozhodčí hráči pouze osobní trest a hru naváže způsobem odpovídajícím důvodu, pro který byla hra přerušena.

12.36 Rozhodčí napomene za nesportovní chování hráče, který zahraje míč úmyslně rukou (vyjma brankáře ve vlastním pokutovém území), aby zmařil slibně se rozvíjející útočnou akci soupeře; stejně rozhodčí napomene hráče nebo brankáře, který zmaří slibně se rozvíjející útočnou akci soupeře tím, že zastaví pronikajícího hráče některým z dalších přestupků, za které se v souladu s částí 1 Pravidla 12 nařizuje přímý volný, popřípadě pokutový kop. Za „slibně se rozvíjející útočnou akci“ se považuje taková herní situace, která by bez porušení pravidla bránícím hráčem umožnila po jedné či dvou přihrávkách přímo ohrozit branku.

12.37 Skluz jako obranný zákrok, jímž se snaží odebrat míč, musí hráč používat ohleduplně vůči soupeři. Proto jako nesportovní chování může rozhodčí posoudit každý skluz, při němž hráč nezasáhne míč, ale podrazí nebo kopne soupeře. Podle názoru rozhodčího však takový zákrok může být posouzen i jako surová hra.

12.38 Rozhodčí napomene za nesportovní chování hráče, který se svým jednáním nebo chováním pokusí oklamat rozhodčího nebo asistenta rozhodčího, nebo který se nesportovním způsobem pokusí oklamat soupeře.

Takovým projevem nesportovního chování hráče je např.

- pokus hráče o docílení branky rukou, nebo
- úmyslné provedení volného kopu nebo vhozování přesto, že rozhodčí hráče vyzval, aby vyčkal až na jeho pokyn, nebo
- simulace nafilmováním pádu nebo zveličením následků kontaktu se soupeřem, která má kdekoli na hrací ploše přimět rozhodčího k nařízení kopu, nebo
- předstírání zranění, apod.

12.39 Dalším projevem nesportovního chování např. může být, jestliže hráč

- dopustí se některého z prvních sedmi přestupků uvedených v části 1 Pravidla 12 bezohledným způsobem, nebo
- pověřený kapitánem k provedení kopu odmítne kop provést, provede kop úmyslně nesprávně nebo
- provede pokutový kop, ačkoli k tomu nebyl určen, nebo
- drží soupeře bez snahy, úmyslu nebo možnosti hrát míčem, nebo
- úmyslně zahraje míč rukou, aby zabránil soupeři v získání kontroly míče
- ruší soupeře provádějícího kop nebo vhazování tím, že nevhodně gestikuluje, pobíhá nebo pokřikuje, nebo
- úmyslně zakopne míč mimo hrací plochu, (jako projev nesouhlasu s rozhodnutím rozhodčího), nebo
- úmyslně zalehne míč, nebo vsedě zadrží míč mezi nohama tak, aby jím soupeř nemohl hrát, nebo
- pokřikem nebo jiným nesportovním způsobem se snaží zmást nebo rušit soupeře, ať již na hrací ploše nebo mimo ni, nebo
- v průběhu utkání úmyslně poškodí míč či příslušenství hrací plochy nebo vybavení hřiště, nebo
- zadrží nebo se pokusí zadržet míč, popřípadě změnit směr jeho pohybu hozením nějakého předmětu, nebo
- neuposlechne pokynu rozhodčího

Projevy nespokojenosti a protestování

12.40 Přestupku se dopouští hráč, který slovy, gesty, posuňky nebo jiným podobným jednáním projevuje nespokojenost s rozhodnutím rozhodčího nebo protestuje proti jeho rozhodnutí, nebo hráč, který obdobně nesouhlasí se signalizací asistenta rozhodčího. Jestliže rozhodčí z tohoto důvodu přeruší hru, naváže ji nepřímým volným kopem na tom místě hrací plochy, kde se hráč dopustil přestupku.

Soustavné porušování pravidel

12.41 Přestupku se dopouští hráč, který se opakovaně dopouští porušení pravidla ve smyslu části 1 nebo 2 Pravidla 12, i když jednotlivé přestupky samy o sobě nejsou důvodem k napomenutí. Jestliže například obránce družstva opakovaně zastavuje hráče soupeře držení, tedy přestupkem, jenž sám o sobě není důvodem k udělení osobního trestu (vyjma případu, kdy se jedná o zmaření slibně se rozvíjející akce, soustavně porušuje pravidlo).

Zdržování při navazování hry

12.42 Každý pokus hráče zdržovat a promarnovat čas při navazování hry potrestá rozhodčí napomenutím. Hráč porušuje pravidlo, jestliže např.

- postaví se před míč nebo zaujímá předepsanou vzdálenost zdlouhavým způsobem, aby znemožnil soupeři rychlé provedení kopu, nebo
- úmyslně odnese, odkopne nebo odhodí míč od místa kopu nebo vhažování, přičemž není rozhodující, zda se tohoto přestupku dopustí hráč bráncí nebo útočící strany, nebo
- podle názoru rozhodčího úmyslně otálí s provedením kopu nebo vhažování, nebo
- jako brankář odmítne při provádění pokutového kopu zaujmout místo v brance na brankové čáře.

Nedodržení předepsané vzdálenosti

12.43 Přestupku se dopouští hráč, který úmyslně zdrží provedení volného kopu, kopu z rohu nebo vhažování míče, např. tím, že

- před provedením kopu nebo vhozením míče zkrátí předepsanou vzdálenost tím, že předčasně vyběhne proti míči, nebo
- provokuje soupeře, nebo vyvolává nebezpečí střetu s protihráčem úmyslným hraním míče poté, co rozhodčí přerušil hru.

Vstup na hrací plochu bez souhlasu rozhodčího

12.44 Přestupku se dopouští hráč, který úmyslně a bez souhlasu rozhodčího vstoupí na hrací plochu.

Tohoto přestupku se může dopustit např.

- hráč, který po zahájení utkání doplňuje své družstvo, nebo
- hráč, který dočasně opustil hrací plochu, nebo
- hráč, kterého rozhodčí vykázal z hrací plochy pro závadu na výstroji.

Jestliže rozhodčí z tohoto důvodu přerušil hru, aby hráče napomenul, naváže hru nepřímým volným kopem na tom místě hrací plochy, kde byl míč v okamžiku přerušeni hry; jestliže se však provinivší hráč následně dopustí dalšího přestupku ve smyslu části 1 Pravidla 12, nařídí rozhodčí podle místa, kde se hráč dopustil dalšího přestupku, přímý volný kop nebo pokutový kop.

Opuštění hrací plochy bez souhlasu rozhodčího

12.45 Přestupku se dopouští hráč, který úmyslně a bez souhlasu rozhodčího hrací plochu opustí (s výjimkou případů uvedených v Pravidle 3). Jestliže rozhodčí z tohoto důvodu přerušil hru, aby hráče napomenul, nařídí nepřímý volný kop v místě, kde byl míč v okamžiku přerušeni hry.

Vyloučení (část 3 Pravidla 12)

12.46 Pravidlo 12 uvádí v části 3 sedm přestupků, za které musí být hráč vyloučen; mimoto se však v Pravidlech fotbalu na řadě míst uvádějí ještě další přestupky, za které musí rozhodčí rovněž hráče vyloučit. Rozhodčí je oprávněn ukázat ČK hráčům, náhradníkům a hráčům vystřídaným.

Surová hra

12.47 Surové hry se dopustí hráč, který podle názoru rozhodčího v nepřerušené hře se na hrací ploše v souboji o míč dopustí některého z prvních sedmi přestupků uvedených v části 1 Pravidla 12 vůči soupeři za použití nepřiměřené síly, brutality, úmyslně, násilně, nebo se záměrem ho zranit.

Za surovou hru se mimo jiné považuje skluz, při němž hráč ohrozí zdraví nebo bezpečnost soupeře.

Hrubé nespportovní chování

12.48 Hráč se dopustí hrubého nespportovního chování, pokud použije nepřiměřenou sílu nebo brutalitu vůči soupeři mimo boj o míč. Hráč se rovněž dopustí hrubého nespportovního chování, jestliže použije nepřiměřenou sílu nebo brutalitu vůči rozhodčímu, příslušníkovi družstva nebo cizí osobě nebo se dopustí jiného hrubě pohoršujícího skutku

12.49 Hrubého nespportovního chování se může dopustit kterýkoli z příslušníků družstva.

Plivnutí

12.50 Jestliže hráč plivne na hráče soupeřova družstva, postupuje rozhodčí podle části 3 Pravidla 12.

Jestliže hráč plivne na jakoukoli jinou osobu, rozhodčí ho vyloučí. Jestliže rozhodčí z tohoto důvodu přeruší hru, aby hráče vyloučil, naváže hru volným kopem na tom místě hrací plochy, kde došlo k přestupku.

Zabránění v dosažení branky nebo zmaření zjevné brankové možnosti soupeře

Viz text pravidla.

Pohoršující, urážlivé a ponižující výroky

12.51 Rozhodčí vyloučí každého hráče, který se dopustí takových výroků, posuňků nebo gest, jimiž podle názoru rozhodčího nějakou osobu uráží nebo ponižuje bez ohledu na to, zda se jedná o osobu rozhodčího, asistenta rozhodčího, čtvrtého rozhodčího nebo soupeře, spoluhráče či osobu jinou.

Druhé napomenutí

12.52 Byl-li hráč v utkání již jednou napomenut a dopustí se dalšího přestupku, za který musí být znovu napomenut, napomene ho rozhodčí podruhé a následně ho vyloučí. Osobní tresty udělí rozhodčí tak, že hráči nejprve ukáže žlutou a potom červenou kartu, aby bylo zřejmé, že hráče vylučuje po druhém napomenutí a nikoli za provinění, které by se samo o sobě trestalo okamžitým vyloučením.

V případě, že hráč vstoupí na hrací plochu bez souhlasu rozhodčího (nebo ji bez souhlasu rozhodčího opustí) a následně se dopustí dalšího přestupku, za který mu má být udělen osobní trest, udělí mu rozhodčí osobní trest jak za neoprávněný vstup na hrací plochu (nebo opuštění hrací plochy), tak za následný přestupek.

Jestliže hráč opustí neoprávněně hrací plochu a potom se – třeba i bez souhlasu rozhodčího – na hrací plochu znovu vrátí, považuje to rozhodčí pouze za jeden přestupek.

Jestliže se hráč dopustí přestupku, za který musí být napomenut, ale dříve, než ho rozhodčí napomene, nebo potom, co rozhodčí uplatnil výhodu ve hře, se dopustí dalšího přestupku nebo i několika přestupků, za které musí být napomenut nebo vyloučen, udělí rozhodčí po přerušení hry osobní tresty v pořadí, v jakém se jich hráč dopustil např. tak, že hráči nejprve dvakrát ukáže žlutou a potom červenou kartu. Všechny přestupky pak popíše v ZoU v pořadí, v jakém se jich hráč dopustil.

12.53 V Pravidle 5 je stanoven princip, podle kterého rozhodčí „může změnit své rozhodnutí, ale jen do okamžiku, než znovu zahájí hru“. Tento princip platí naprosto obecně a platí jak pro tresty „herní“, tak pro tresty „osobní“.

- Jestliže rozhodčí téhož hráče v jednom utkání napomene podruhé, ale poté ho zapomene vyloučit, může tak učinit i dodatečně, ale pouze do doby, dokud dotyčný hráč v utkání hraje (dokud neodstoupil ze hry). Dodatečné vyloučení v tomto případě totiž není nijak v rozporu s výše uvedeným principem, protože rozhodčí své předchozí rozhodnutí nemění, ale pouze ho doplňuje o administrativní povinnost udělit po 2.ŽK i kartu červenou. Platí ale, že všechna rozhodnutí rozhodčího učiněná v souvislosti se hrou v době od udělení 2.ŽK do dodatečného udělení ČK zůstávají v platnosti.
- Pokud se stane, že rozhodčí hráče napomene a následně ho vyloučí, protože je přesvědčen, že tohoto hráče v tomto utkání napomenul již podruhé, a poté naváže hru, nemůže již své rozhodnutí změnit, a to ani v případě, že dodatečně na svůj omyl přijde, nebo že ho na něj někdo upozorní. To znamená, že družstvo utkání dohraje utkání s menším počtem hráčů.
- Aby nedocházelo k omylům při udělování osobních trestů, je jednou z povinností ostatních rozhodčích případně i delegáta utkání, upozornit rozhodčího na jeho omyl při udělování osobního trestu nesprávnému hráči. Musí tak ale učinit dříve, než rozhodčí znovu naváže hru.

Pokud v utkání přesto dojde k udělení osobních trestů nesprávným hráčům, je rozhodčí povinen všechny okolnosti svého omylu podrobně popsat v ZoU.

Pravidlo 13

VOLNÉ KOPY

1. Druhy volných kopů

Přímé a nepřímé volné kopy se nařizují ve prospěch družstva soupeře, pokud se hráč dopustí přestupku nebo porušení pravidel.

Signalizace nepřímého volného kopu

Rozhodčí signalizuje nepřímý volný kop paží zvednutou nad hlavu; tato signalizace trvá až do provedení kopu a potom tak dlouho, než se míče dotkne některý jiný hráč nebo dokud není míč ze hry.

Nepřímý volný kop se musí opakovat, jestliže rozhodčí nesignalizoval, že se jedná o nepřímý volný kop a míč byl kopnut přímo do branky.

Míč skončí v brance

- Pokud byl přímý volný kop kopnut přímo do soupeřovy branky, branka platí
- Pokud byl nepřímý volný kop kopnut přímo do soupeřovy branky, nařídí rozhodčí kop od branky
- Pokud byl přímý nebo nepřímý volný kop kopnut přímo do vlastní branky, nařídí rozhodčí kop z rohu

2. Procedura

Všechny volné kopy se provádějí z místa, kde došlo k přestupku, vyjma případů, kdy:

- nepřímý volný kop útočícího družstva nařízený za přestupek v brankovém území musí být proveden na té čáře brankového území, která probíhá rovnoběžně s brankovou čarou a to v místě, které je nejbližší místu přestupku
- volný kop bránícího družstva nařízený v jeho vlastním brankovém území se smí provést z kteréhokoli místa uvnitř tohoto území
- volné kopy za přestupky, související se vstupem, opuštěním a návratem hráče na hrací plochu bez souhlasu rozhodčího, se provedou z místa, kde se míč nacházel v okamžiku přerušení hry. Pokud ale hráč opustí hrací plochu přes pomezí nebo brankovou čáru v rámci obranné nebo útočné akce a tam se dopustí přestupku proti jinému hráči, hru rozhodčí naváže volným kopem v místě, které je nejbližší k místu, kde k přestupku došlo; při přestupku, za který se nařídí přímý volný kop, nařídí rozhodčí pokutový kop, pokud místo přestupku bylo v pokutovém území provinivšího se hráče
- pravidlem je určeno jinak (viz Pravidlo 3, 11, 12)

Míč

- musí ležet v klidu a hráč, který kop provedl, se nesmí míče znovu dotknout dříve, než se míče dotkne jiný hráč.
- je ve hře, byl-li kopnut a zjevně se pohnul, vyjma volných kopů bránícího družstva ve vlastním pokutovém území, kdy je ve hře, byl-li kopnut přímo ven z pokutového území směrem do hrací plochy

Než se míč dostane do hry, musí hráči soupeře zůstat:

- nejméně 9,15 metrů od míče, vyjma případů, kdy stojí na vlastní brankové čáře mezi brankovými tyčemi
- mimo pokutové území při volných kopech uvnitř soupeřova pokutového území

Volný kop může být proveden zdvihnutím míče jednou nohou nebo oběma nohama současně.

Použití finty k oklamání soupeře při provádění volného kopu je povoleno.

Pokud při řádném provádění volného kopu hráč úmyslně nastřelí soupeře, aby mohl míčem znovu hrát, musí rozhodčí umožnit pokračování ve hře, pokud se nejednalo o nedbalost, bezohlednost nebo použití nepřiměřené síly.

3. Porušení pravidla a sankce

Je-li při provádění volného kopu soupeř blíže k míči než je předepsaná vzdálenost, kop se opakuje, není-li uplatněna výhoda ve hře; pokud ale hráč provede volný kop rychle a soupeř, který je blíže než 9,15 m, se míče dotkne, rozhodčí nechá hru pokračovat. Nicméně soupeř, který úmyslně brání provedení volného kopu, musí být napomenut za zdržování hry.

Pokud bránící družstvo provádí volný kop rychle uvnitř vlastního pokutového území a v pokutovém území je hráč soupeře, který neměl čas opustit pokutové území, rozhodčí nechá ve hře pokračovat.

Pokud bránící družstvo provádí volný kop uvnitř vlastního pokutového území a míč po kopu neopustí pokutové území, musí se opakovat.

Pokud poté, co je míč ve hře, se míče podruhé dotkne hráč provádějící kop dříve, než se míče dotkl jiný hráč, je nařízen nepřímý volný kop; pokud hráč provádějící kop zahraje míč úmyslně rukou:

- je nařízen přímý volný kop
- je nařízen pokutový kop, pokud k přestupku došlo uvnitř pokutové území hráče provádějícího kop; pokud se jedná o brankáře, je nařízen nepřímý volný kop

VÝKLAD K PRAVIDLU

13.1 Míč z volného kopu je správně ve hře, jestliže byl kopnut a zjevně se pohnul. Volný kop může být proveden zdvihnutím míče jednou nohou nebo oběma nohama současně.

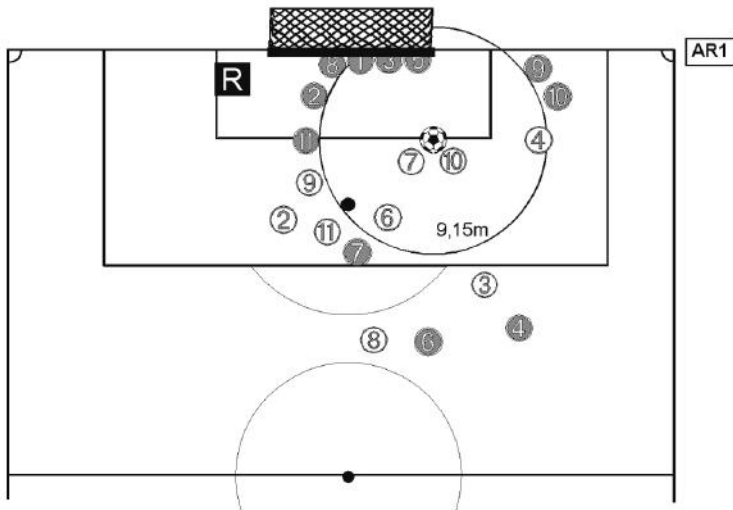

Postavení hráčů při nepřímém volném kopu proti bránícímu družstvu v blízkosti jeho branky

13.4 Provádí-li se volný kop a některý z hráčů bránící strany zkrátí předepsanou vzdálenost dříve, než je míč ve hře, napomene rozhodčí provinivšího se hráče a nechá volný kop opakovat. Proviní-li se tímto způsobem více hráčů, napomene rozhodčí toho hráče, který zkrátí vzdálenost nejvíce; stejně postupuje rozhodčí v případě, že se proti míči vysune celá zeď bránících hráčů. Rozhodčí přitom může družstvu, které provádí volný kop, poskytnout výhodu ve hře – v tom případě volný kop opakovat nenechá a provinivšího se hráče napomene při nejbližším přerušení hry.

13.5 Jestliže hráč provede volný kop přesto, že ho rozhodčí vyzval, aby počkal na jeho znamení k provedení kopu, přeruší rozhodčí hru, napomene provinivšího se hráče za nesportovní chování a nechá volný kop opakovat. Stejně bude postupovat i v případě, že se hráč před provedením volného kopu zachová nesportovně.

Jestliže rozhodčí nestačí po předčasném provedení volného kopu přerušit hru a bylo dosaženo branky:

- rozhodčí ji neuzná, provinivšího se hráče napomene a volný kop nechá opakovat.
- v případě, že branky dosaženo nebylo a míč opustí hrací plochu, rozhodčí provinivšího se hráče napomene a hru naváže odpovídajícím způsobem.

- a míč získá bránící družstvo, ponechá rozhodčí výhodu a provinivšího se hráče napomene při nejbližším přerušení hry.
 - neopustí hrací plochu a zmocní se ho hráči útočícího družstva, přeruší rozhodčí hru, provinivšího se hráče napomene a kop nechá opakovat.
- 13.6 Jestliže hráč požádá rozhodčího, aby před provedením volného kopu zajistil dodržení předepsané vzdálenosti bránících hráčů od míče, a potom volný kop provede dříve, než dá rozhodčí pokyn k jeho provedení, chová se nespportovně. Rozhodčí hru přeruší, provinivšího se hráče napomene za nespportovní chování a nařídí nepřímý volný kop ve prospěch soupeřova družstva. Poskytne-li rozhodčí výhodu, napomene provinivšího se hráče při nejbližším přerušení hry.
- 13.7 Při provádění volných kopů mohou pravidlo porušit jak hráči bránící, tak hráči útočící strany. Jestliže pravidlo poruší současně hráči obou stran, rozhodčí provinivší se hráče napomene a nechá volný kop opakovat.

Pravidlo 14

POKUTOVÝ KOP

Pokutový kop rozhodčí nařídí, jestliže se hráč dopustí přestupku, za který se nařizuje přímý volný kop ve vlastním pokutovém území nebo mimo hrací plochu jako součást hry, jak je uvedeno v Pravidle 12 a 13.

Přímo z pokutového kopu může být dosaženo branky.

1. Procedura

Míč musí nehybně ležet na pokutové značce.

Hráč provádějící pokutový kop musí být jasně a zřetelně určen.

Brankář bránícího družstva musí být obrácen tváří k hráči provádějícímu pokutový kop a musí zůstat na vlastní brankové čáře mezi brankovými tyčemi, dokud míč nebyl kopnut.

Ostatní hráči kromě hráče provádějícího pokutový kop musí být:

- na hrací ploše
- mimo pokutové území
- nejméně 9,15 m od pokutové značky
- za pokutovou značkou

Poté, co hráči zaujmou postavení předepsané tímto pravidlem, dá rozhodčí znamení k provedení pokutového kopu.

Hráč provádějící pokutový kop musí kopnout míč dopředu; rozehrání míče patou je povoleno, ale míč se musí pohnout směrem dopředu.

Míč je ve hře, jestliže byl kopnut a zjevně se pohnul.

Hráč provádějící pokutový kop nesmí míčem hrát podruhé dříve, než se ho dotkne jiný hráč.

Akce pokutového kopu skončila, jestliže se pohyb míče zastavil nebo míč opustil hrací plochu nebo rozhodčí přerušil hru pro jakékoliv porušení pravidel fotbalu.

Rozhodčí prodlouží dobu hry na konci každého poločasu nebo v době hry k určení vítěze utkání, jestliže pokutový kop byl nařízen v normální době hry a ta uplynula dříve, než pokutový kop mohl být proveden.

2. Porušení pravidla a sankce

Pokud dal rozhodčí signál k provedení pokutového kopu, musí být kop proveden.

Jestliže dříve, než bude míč ve hře, hráč provádějící pokutový kop nebo jeho spoluhráč poruší pravidlo,

- pokutový kop se bude opakovat, jestliže míč skončí v brance,
- rozhodčí přeruší hru a naváže ji nepřímým volným kopem, jestliže míč neskončí v brance,
- s výjimkou následujících případů, kdy rozhodčí přeruší hru a naváže ji nepřímým volným kopem bez ohledu na to, zda branky bylo či nebylo dosaženo:
- pokutový kop byl kopnut dozadu, nebo
- kop provedl spoluhráč hráče určeného k provedení kopu; rozhodčí napomene hráče, který kop provedl
- po dokončení rozběhu k provedení kopu hráč použil fintu k oklamání brankáře; rozhodčí hráče napomene (finta během rozběhu je povolena).

Jestliže dříve, než bude míč ve hře, brankář nebo jeho spoluhráč poruší pravidlo

- rozhodčí branku uzná, jestliže míč skončí v brance
- jestliže míč neskončí v brance, rozhodčí nechá pokutový kop opakovat; pokud se porušení pravidla dopustil brankář, rozhodčí brankáře napomene

Jestliže dříve, než bude míč ve hře, poruší pravidlo hráči obou družstev, bude se pokutový kop opakovat, vyjma případu, kdy jeden z hráčů se dopustil závažnějšího přestupku (např. použil nedovolený trik)

Jestliže po provedení pokutového kopu

hráč, provádějící pokutový kop, se podruhé dotkne míče dříve, než se míče dotkne jiný hráč,

- rozhodčí nařídí nepřímý volný kop (nebo přímý volný kop za úmyslné hraní míče rukou)

míč, který je v pohybu směrem k brance, zasáhne vnější vliv,

- pokutový kop se opakuje

míč se odrazí do hrací plochy od brankáře, břevna nebo brankových tyčí a poté jej zasáhne vnější vliv,

- rozhodčí přeruší hru a naváže ji míčem rozhodčího v místě, kde vnější vliv zasáhl míč.

3. Souhrnná tabulka

	Výsledek pokutového kopu	
	Branky bylo dosaženo pokutový kop se opakuje	Branky nebylo dosaženo nepřímý volný kop
Přestupek útočícího hráče	branka platí	pokutový kop se opakuje
Přestupek bránícího hráče	branka platí	pokutový kop se opakuje
Přestupek brankáře	branka platí	pokutový kop se opakuje rozhodčí brankáře napomene
Míč byl rozehrán dozadu nebo rovnoběžně s brankovou čarou	nepřímý volný kop	nepřímý volný kop
Použití nedovoleného triku	nepřímý volný kop rozhodčí napomene hráče	nepřímý volný kop rozhodčí napomene hráče
Kop provedl jiný než určený hráč	nepřímý volný kop rozhodčí napomene hráče, který kop provedl	nepřímý volný kop rozhodčí napomene hráče, který kop provedl

VÝKLAD K PRAVIDLU

Všeobecná ustanovení

14.1 Nařízení pokutového kopu nevylučuje, aby rozhodčí s ohledem na povahu přestupku udělil provinivšímu se hráči osobní trest.

Akce provádění pokutového kopu začíná v okamžiku, kdy rozhodčí dá pššť'al-kou znamení k jeho provedení. Od tohoto okamžiku rozhodčí postupuje tak, jakoby byl míč ve hře.

14.2 Před provedením pokutového kopu si smí kterýkoli hráč bránícího družstva vyměnit místo s brankářem, ale rozhodčí o tom musí být před tím informován. Při výměně musí být respektována ustanovení Pravidla 3 a Pravidla 4.

14.3 Pokutový kop smí provést kterýkoli hráč oprávněného družstva. Rozhodčí, a alespoň brankář, který bude pokutovému kopu čelit, však musí vědět, který hráč pokutový kop provede. Jestliže pokutový kop provede jiný hráč než ten, který byl určen, provinivšího se hráče napomene za nesportovní chování a nařídí nepřímý volný kop.

14.4 Nařídí-li rozhodčí, aby se pokutový kop opakoval, nemusí ho provádět tžž hráč. Opakovaný pokutový kop může provést kterýkoli z hráčů druž-

stva, v jehož prospěch byl pokutový kop nařízen, pokud je oprávněn zúčastnit se hry.

14.5 Klesne-li před provedením pokutového kopu počet hráčů některého družstva pod sedm, nechá rozhodčí nařízený pokutový kop provést.

Provedení pokutového kopu

14.6 K provedení pokutového kopu musí rozhodčí vždy dát znamení píšťalkou; znamení dá poté, co se ujistí, že jsou splněny všechny podmínky uvedené v části Procedura.

Pokutový kop se provádí do míče volně a nehybně ležícího na pokutové značce. Posunutí míče úplně mimo pokutovou značku není dovoleno.

14.7 Pokutový kop může být proveden i tak, že hráč provádějící pokutový kop zahraje míč šikmo dopředu, aby se ho mohl zmocnit jeho spoluhráč. Tento spoluhráč však nesmí vkročit do pokutového území, překročit pokutový oblouk nebo se přiblížit na úroveň míče dříve, než je míč ve hře.

14.8 Ve všech případech porušení pravidla rozhodčí nechá pokutový kop provést a dále postupuje podle ustanovení uvedených v části Porušení pravidla a sankce.

14.9 Možná porušení pravidla a z nich vyplývající sankce jsou uvedena v části 3 Souhrnná tabulka.

14.10 Akce pokutového kopu končí v okamžiku, kdy:

- a) míč se zastaví v pohybu
- b) míč přejde brankovou čáru do branky,
- c) míč opustí přes brankovou nebo přes pomezní čáru hrací plochu,
- d) míč se odrazí od tyče nebo od břevna branky zpět do pole,
- e) brankář míč chytí nebo jej vyrazí zpět do pole,
- f) míče se dotkne jiný hráč než brankář,
- g) míč praskne nárazem na brankovou tyč či břevno nebo poté, co se ho dotkl brankář.

Jestliže rozhodčí považuje akci pokutového kopu za ukončenou, a míč přitom neopustil hrací plochu, nechá pokračovat ve hře. Jestliže rozhodčí omylem přeruší hru dříve, než skončila akce pokutového kopu, nechá pokutový kop opakovat.

14.11 Jestliže po správném provedeném pokutovém kopu je míč ve hře a hráč se dopustí přestupku ve smyslu Pravidla 12, rozhodčí potrestá přestupek hráče příslušným kopem a případně i osobním trestem; přitom může poskytnout výhodu ve hře.

Pokutový kop v prodloužené době hry

14.12 Nařídí-li rozhodčí pokutový kop v normální době hry na konci prvního poločasu nebo na konci utkání, nebo před ukončením některé z polovin prodloužení, a skončí-li doba hry dříve, než pokutový kop mohl být proveden, musí rozhodčí k jeho provedení dobu hry prodloužit. Teprve když je výsledek akce pokutového kopu zřejmý, rozhodčí poločas, popřípadě utkání, ukončí.

Rozhodčí na tuto situaci před provedením pokutového kopu upozorní kapitány obou družstev.

14.13 Dojde-li před provedením pokutového kopu v prodloužené době hry k porušení pravidla, nechá rozhodčí pokutový kop provést a rozhodne podle výsledku akce pokutového kopu.

14.14 Akce pokutového kopu, který se provádí v prodloužené době hry, končí v okamžiku, kdy po správně provedeném pokutovém kopu:

- a) míč se zastaví v pohybu
- b) míč přejde brankovou čáru do prostoru branky,
- c) míč přes brankovou nebo přes pomezí čáru opustí hrací plochu,
- d) míč se odrazí od tyče nebo od břevna branky nebo ho vyrazí brankář zpět do pole a je zřejmé a nepochybné, že již zůstane na hrací ploše,
- e) brankář míč chytí,
- f) míče se dotkne jiný hráč než brankář,
- g) míč praskne nárazem na brankovou tyč či břevno nebo poté, co se ho dotkl brankář.

Akce pokutového kopu však trvá i v době, kdy se míč různě odrazí mezi brankovými tyčemi a břevnem nebo i když se ho mezitím, třeba i opakovaně, dotkne brankář. Skončí teprve v okamžiku, kdy míč definitivně opustí hrací plochu buď do branky, nebo mimo ni, popřípadě když je s konečnou platností jasné, že zůstane bez pohybu na hrací ploše.

Ustanovení uvedená v tomto článku platí i při provádění kopů z pokutové značky pro určení vítěze utkání.

14.15 Jestliže hráč provádějící pokutový kop v prodloužené době hry zahraje míč šikmo dopředu, aby se ho mohl zmocnit jeho spoluhráč, ukončí rozhodčí utkání (případně poločas) v okamžiku, kdy se spoluhráč hráče provádějícího pokutový kop dotkl míče.

Pravidlo 15

VHAZOVÁNÍ

Vhazovat bude družstvo, jehož hráč se jako poslední nedotkl míče před tím, než míč celým objemem opustil hrací plochu přes pomezí čáru, ať již po zemi nebo vzduchem.

Přímo z vhazování nemůže být dosaženo branky. Pokud se míč přímo z vhazování

- dostane do soupeřovy branky, nařídí rozhodčí kop od branky
- dostane do vlastní branky, nařídí rozhodčí kop z rohu

1. Procedura

V okamžiku, kdy vhazuje míč, musí vhazující hráč

- být obrácen obličejem k hrací ploše,
- alespoň částí obou nohou stát buď na pomezí čáře nebo za pomezí čárou mimo hrací plochu,
- vhodit míč oběma rukama zezadu a přes hlavu z místa, kde míč opustil hrací plochu.

Všichni hráči soupeře musí stát nejméně 2 m (2 yardy) od místa, ze kterého se bude míč vhazovat.

Míč je ve hře ihned, jakmile se dostane na hrací plochu. Pokud se míč dotkne země dříve, než se dostane na hrací plochu, nechá rozhodčí vhazování opakovat stejným družstvem ze stejného místa. Není-li vhazování provedeno správně, nechá rozhodčí vhazovat družstvo soupeře.

Pokud vhazující hráč při správném provedení vhazování úmyslně hodí míč na soupeře, aby jím mohl následně opakovaně zahrát, ale neprovede to způsobem ani nedbalým, ani bezohledným, nebo s použitím nepřiměřené síly, nechá rozhodčí ve hře pokračovat.

Hráč, který provedl vhazování, se nesmí znovu dotknout míče dříve, než se míče dotkne jiný hráč.

2. Porušení pravidla a sankce

Jestliže poté, kdy míč je ve hře, se hráč, který provedl vhazování, dotkne míče podruhé dříve, než se míče dotkne jiný hráč, nařídí rozhodčí nepřímý volný kop; pokud se vhazující hráč úmyslně dotkne míče rukou, nařídí rozhodčí

- přímý volný kop, nebo
- pokutový kop, jestliže k přestupku dojde ve vlastním pokutovém území vha-
zujícího hráče, vyjma případu, kdy se míče rukou dotknul brankář bránící-
ho družstva; v takovém případě rozhodčí nařídí nepřímý volný kop.

Hráče soupeře, který nesportovně rozptyluje nebo zdržuje hráče provádějící-
ho vzhazování nebo nedodržení předepsanou vzdálenost 2 m od místa vha-
zování, napomene rozhodčí za nesportovní chování, a pokud vzhazování již bylo
provedeno, nařídí nepřímý volný kop.

Při každém jiném porušení tohoto pravidla provede vzhazování hráč soupeřo-
va družstva.

VÝKLAD K PRAVIDLU

15.1 Míč smí vhodit do hry kterýkoli hráč družstva, jehož hráč se nedotkl míče
jako poslední, tedy i brankář.

15.2 Hráč může při vzhazování stát na pomezí čáře nebo za touto čarou mimo hrací
plochu; při vzhazování však nesmí opustit prostor hřiště a nesmí vkročit do
hrací plochy. Rozhodčí ale musí mít na zřeteli, že čím více je hráč při vha-
zování vzdálen od pomezí čáry, tím je pravděpodobnější, že míč nepřejde na
hrací plochu v místě, kde ji opustil. Vzhazování lze provést i s rozběhem.

15.3 K vzhazování rozhodčí zpravidla nedává znamení píšťalkou, dbá však, aby
vzhazování bylo provedeno co nejdříve. Zdržuje-li vha-
zující hráč úmyslně vzhazování, rozhodčí ho napomene za zdržování hry; obdobně musí rozhodčí
napomenout hráče v případě, že hráč, který se chystá vhodit míč do hry,
ho v posledním okamžiku předá jinému spoluhráči.

Vypadne-li při vzhazování vha-
zujícímu hráči míč z rukou na zem, aniž se
předtím dostal do hry, opakuje vzhazování hráč stejného družstva

15.4 Vzhazování je provedeno správně, jestliže míč přejde vzduchem zpět na hrací
plochu v místě, kde ji předtím opustil, a jestliže hráč vhodí míč správným
způsobem.

Za správný způsob vhození míče se považuje, jestliže vha-
zující hráč:

- a) vhodí míč oběma rukama zezadu přes hlavu a
- b) je přitom obličejem a alespoň částí těla obrácen k hrací ploše a
- c) stojí přitom oběma nohama na zemi.

15.5 Za nesprávný způsob vhození se zejména považuje, vhodí-li hráč míč pouze
jednou rukou.

15.6 Vha-
zující hráč smí z taktických důvodů vhodit míč na soupeře nebo spolu-
hráče, aby jím mohl následně opakovaně zahrát, nesmí tak učinit bezohled-
ně nebo s použitím nepřiměřené síly; v tom případě rozhodčí hru nepřerušu-
je. Jinak rozhodčí hru přeruší, hráči udělí odpovídající osobní trest a hru
naváže

- a) přímým volným kopem z místa, kde došlo k udeření soupeře,
 - b) nepřímým volným kopem z toho místa na pomezní čáře, kde míč přešel do hrací plochy, jestliže došlo k udeření spoluhráče.
- 15.7 Jestliže se míč po správně provedeném vhození odrazí od rozhodčího stojícího na hrací ploše nebo se odrazí od země a potom po zemi či ve vzduchu přejde přes pomezní nebo přes brankovou čáru mimo hrací plochu, naváže hru příslušným způsobem hráč soupeřova družstva.
- 15.8 Při vhažování může být spoluhráč hráče, který vhažování provedl, v ofsajdové pozici, ale přitom nemůže být v ofsajdu.



Vhazování míče

Pravidlo 16

KOP OD BRANKY

Kop od branky rozhodčí nařídí, jestliže míč, kterého se jako poslední dotkl hráč útočícího družstva, přešel po zemi nebo ve vzduchu celým svým objemem brankovou čáru a nebylo přitom dosaženo branky.

Branky může být dosaženo přímo z kopu od branky, ale pouze proti soupeřovu družstvu; když se přímo po provedení kopu od branky dostane míč do branky hráče, který kop provedl, nařídí rozhodčí kop z rohu ve prospěch soupeřova družstva, pokud míč předtím opustil pokutové území.

1. procedura

- míč musí být v klidu a může být hráčem bránícího družstva kopnut z kteréhokoli místa uvnitř brankového území
- míč je ve hře, jestliže opustí pokutové území
- dokud míč není ve hře, musí být hráči soupeře mimo pokutové území.

2. Porušení pravidla a sankce

Jestliže míč neopustí pokutové území nebo se ho dotkne hráč předtím, než míč opustí pokutové území, bude se kop od branky opakovat.

Jestliže poté, co je míč ve hře, se hráč, který provedl kop od branky, dotkne míče podruhé a dříve, než se míče dotkl jiný hráč, nařídí rozhodčí nepřímý volný kop; pokud se hráč provádějící kop od branky dotkne míče úmyslně rukou, nařídí rozhodčí

- přímý volný kop, nebo
- pokutový kop, jestliže k přestupku došlo uvnitř pokutového území hráče provádějícího kop od branky; pokud by se jednalo o brankáře, nařídí rozhodčí nepřímý volný kop.

Pokud soupeř, který je v okamžiku provedení kopu od branky v pokutovém území, se dotkne míče nebo se pokusí zahrát míčem dříve, než se jej dotknul jiný hráč, nechá rozhodčí kop od branky opakovat.

Pokud hráč dříve, než míč byl ve hře, vstoupil do pokutového území a tam došlo k přestupku, nechá rozhodčí kop od branky opakovat a provinivší se hráč může být podle závažnosti přestupku napomenut nebo vyloučen.

Při každém jiném porušení tohoto pravidla se kop od branky opakuje.

VÝKLAD K PRAVIDLU

- 16.1 Kop od branky se provádí do míče ležícího volně a nehybně v kterémkoli místě uvnitř toho brankového území, kde míč přešel brankovou čáru.
- 16.2 K provedení kopu od branky rozhodčí zpravidla nedává znamení píšťalkou, dbá však, aby kop od branky byl proveden co nejdříve. Zdržuje-li úmyslně brankář nebo hráč, provádějící kop od branky provedení kopu, rozhodčí ho napomene za zdržování hry.
- 16.3 Kop od branky je proveden správně, jestliže předtím, než opustí pokutové území směrem do hrací plochy, se ho nedotkne žádný hráč. Hráči družstva, které kop od branky neprovádí, jsou povinni před provedením kopu opustit pokutové území. Kop od branky se ale musí nechat opakovat jen v případě, jestliže se míče dříve, než opustí pokutové území, dotkne kterýkoli hráč.

Jestliže však hráč družstva, které kop od branky provádí, rozehraje míč dříve, než hráči družstva soupeře opustí pokutové území, nechá rozhodčí ve hře pokračovat a hru přerušit jen v případě, že hráč soupeřova družstva se míče dotkne dříve, než míč opustí pokutové území.

Jestliže hráč soupeřova družstva vstoupí do pokutového území dříve, než je míč ve hře a bránící hráč se vůči němu dopustí přestupku, zastaví rozhodčí proceduru provádění kopu od branky a bránícího hráče může podle charakteru

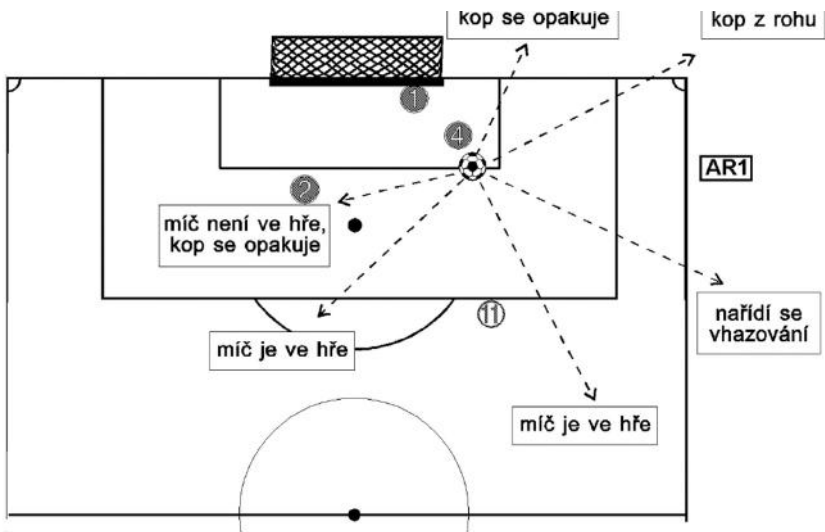

Provedení kopu od branky

přestupku napomenut nebo vyloučit; následně rozhodčí nechá kop od branky opakovat.

16.4 Kop od branky se musí nechat opakovat, jestliže míč přejde za brankovou čáru do prostoru branky nebo za brankovou čáru mimo branku, aniž opustil pokutové území.

16.5 Jestliže míč po kopu od branky, aniž se ho dotkne některý hráč:

- a) neopustí pokutové území, kop se opakuje,
- b) opustí hrací plochu mimo pokutové území přes brankovou čáru družstva, které kop provedlo, naváže hru kopem z rohu hráč soupeřova družstva,
- c) opustí hrací plochu přes pomezní čáru, naváže hru vzhazováním hráč soupeřova družstva.

Stejným způsobem se naváže hra, jestliže se míč po opuštění pokutového území odrazí od rozhodčího, který stojí na hrací ploše a potom opustí hrací plochu.

16.6 Kop od branky lze provést tak, že brankář přihraje míč spoluhráči stojícímu mimo pokutové území a ten přihraje míč opět svému brankáři. To není v rozporu s pravidly, pokud se brankář nedotkne míče rukou (viz pravidla 12 – zpětná přihrávka brankáři).

Kop od branky lze provést také tak, že hráč přihraje míč svému brankáři stojícímu mimo pokutové území. To není v rozporu s pravidly, pokud se brankář následně nedotkne míče rukou potom, co si nohou zavedl míč do svého pokutového území.

16.7 Při kopu od branky nemůže být v ofsajdu hráč, který míč převezme přímo z kopu od branky.

Pravidlo 17

KOP Z ROHU

Kop z rohu rozhodčí nařídí, jestliže míč, kterého se jako poslední dotkl hráč bránícího družstva, přešel po zemi nebo ve vzduchu celým svým objemem brankovou čáru a nebylo přitom dosaženo branky.

Branky může být dosaženo přímo z kopu z rohu, ale pouze proti soupeřovu družstvu; když se přímo po provedení kopu z rohu dostane míč do branky hráče, který kop provedl, nařídí rozhodčí kop z rohu ve prospěch soupeřova družstva.

1. Procedura

- míč musí být umístěn uvnitř toho rohového čtvrtkruhu, který je blíže k místu, kde míč přešel přes brankovou čáru
- míč musí být v klidu a musí být kopnut hráčem útočícího družstva
- míč je ve hře, jestliže byl kopnut a zjevně se pohnul; přitom není nutné, aby míč opustil rohové území
- rohový praporek nesmí být odstraněn
- hráči soupeře musí setrvat ve vzdálenosti nejméně 9,15 m od rohového čtvrtkruhu, dokud míč není ve hře

2. Porušení pravidla a sankce

Jestliže poté, co je míč ve hře, se hráč, který provedl kop z rohu, dotkne míče podruhé a dříve, než se míče dotkne jiný hráč, nařídí rozhodčí nepřímý volný kop; pokud se hráč provádějící kop z rohu dotkne míče úmyslně rukou, nařídí rozhodčí

- přímý volný kop, nebo
- pokutový kop, jestliže k přestupku došlo uvnitř pokutového území hráče provádějícího kop z rohu; pokud by se jednalo o brankáře, nařídí rozhodčí nepřímý volný kop

Pokud hráč provádějící kop z rohu při správném provedení úmyslně kopne míč na soupeře, aby jím mohl následně opakovaně zahrát, ale neprovede to způsobem ani nedbalým, ani bezohledným, nebo s použitím nepřiměřené síly, nechá rozhodčí pokračovat ve hře.

Při každém jiném porušení tohoto pravidla se kop z rohu opakuje.

VÝKLAD K PRAVIDLU

17.1 Rozhodčí má při nařízení kopu z rohu ihned signalizovat, z kterého rohového čtvrtkruhu se má kop provést, aby se jeho provedení zbytečně nezdržovalo.

- 17.2 K provedení kopu z rohu rozhodčí zpravidla nedává znamení píšťalkou. Dbá však, aby kop z rohu byl proveden co nejdříve. Zdržuje-li hráč úmyslně provedení kopu z rohu, rozhodčí ho napomene za zdržování hry.
- 17.3 Při provedení kopu z rohu musí hráči soupeřova družstva dodržet vzdálenost 9,15 m od rohového čtvrtkruhu, dokud míč není ve hře. Je-li to potřebné, musí rozhodčí všechny hráče soupeře v menší vzdálenosti před provedením kopu vyzvat, aby na předepsanou vzdálenost ustoupili, a pokud odmítnou, napomene za zdržování při navazování hry toho hráče, který předepsanou vzdálenost zkrátí nejvíce.
- Provádí-li se kop z rohu a některý z hráčů bránící strany zkrátí předepsanou vzdálenost dříve, než je míč ve hře, napomene rozhodčí provinivšího se hráče za nedodržení předepsané vzdálenosti a nechá kop z rohu opakovat.
- Proviní-li se více hráčů, napomene rozhodčí toho hráče, který byl nejbližší míči. Rozhodčí však může uplatnit výhodu ve hře a hráče, který vzdálenost 9,15 m nedodržel, napomenout až při nejbližším přerušení hry. Pokud hráč provádějící kop při jeho správném provedení úmyslně kopne míč na spoluhráče nebo na soupeře, aby jím mohl následně opakovaně zahrát, nesmí tak učinit bezohledně nebo s použitím nepřiměřené síly; v tom případě rozhodčí hru nepřerušuje. Jinak rozhodčí hru přeruší, hráči udělí odpovídající osobní trest a
- a) hru naváže přímým volným kopem z místa, kde došlo k udeření soupeře,
 - b) nepřímým volným kopem z toho místa, kde provinivší se hráč provedl kop, jestliže došlo k udeření spoluhráče.
- 17.4 Kop z rohu může být proveden libovolným směrem; je proveden správně, jestliže byl kopnut a po provedení kopu se zjevně pohnul; přitom nemusí opustit rohový čtvrtkruh.
- 17.5 Jestliže při provádění kopu z rohu dojde k porušení rohového praporku, rozhodčí nenechá kop provést, nebo ihned hru přeruší, a po opravě praporku nechá kop z rohu opakovat.
- 17.6 Jestliže míč po správném provedení kopu z rohu, aniž se ho předtím dotkl některý hráč:
- a) opustí hrací plochu přes brankovou čáru bránícího družstva, naváže hru kopem od branky hráč soupeřova družstva,
 - b) opustí hrací plochu přes pomezí čáru, naváže hru vzhazováním hráč soupeřova družstva.
- 17.7 Kdyby po správném provedení kopu z rohu míč úplně po zemi nebo ve vzduchu přešel brankovou čáru mimo hrací plochu a pak se vlivem větru nebo rotace vrátil zpět na hrací plochu, musí rozhodčí hru přerušit a navázat kopem od branky.
- 17.8 Při kopu z rohu nemůže být v ofsajdu hráč, který jako první převezme míč přímo po provedení kopu z rohu.

PRAKTICKÉ POKYNY PRO ROZHODČÍ

Úvod

Tyto pokyny představují praktická doporučení pro rozhodčí, které doplňují informace uvedené v Pravidlech fotbalu. Pokyny jsou doporučující orgánem IFAB a v rámci FAČR jsou povoleny jejich modifikace dle potřeb odborných komisí jednotlivých řídicích orgánů.

POZIČNÍ POSTAVENÍ, POHYB A SPOLUPRÁCE ROZHODČÍCH

1. Všeobecné informace k pohybu a k pozičnímu postavení

Nejlepší poziční postavení je vždy to, ze kterého může rozhodčí učinit správné rozhodnutí.

Veškerá doporučení ohledně pozičního postavení se přizpůsobí na základě konkrétních informací o družstvech, hráčích a s ohledem na jednotlivé herní situace v průběhu utkání.

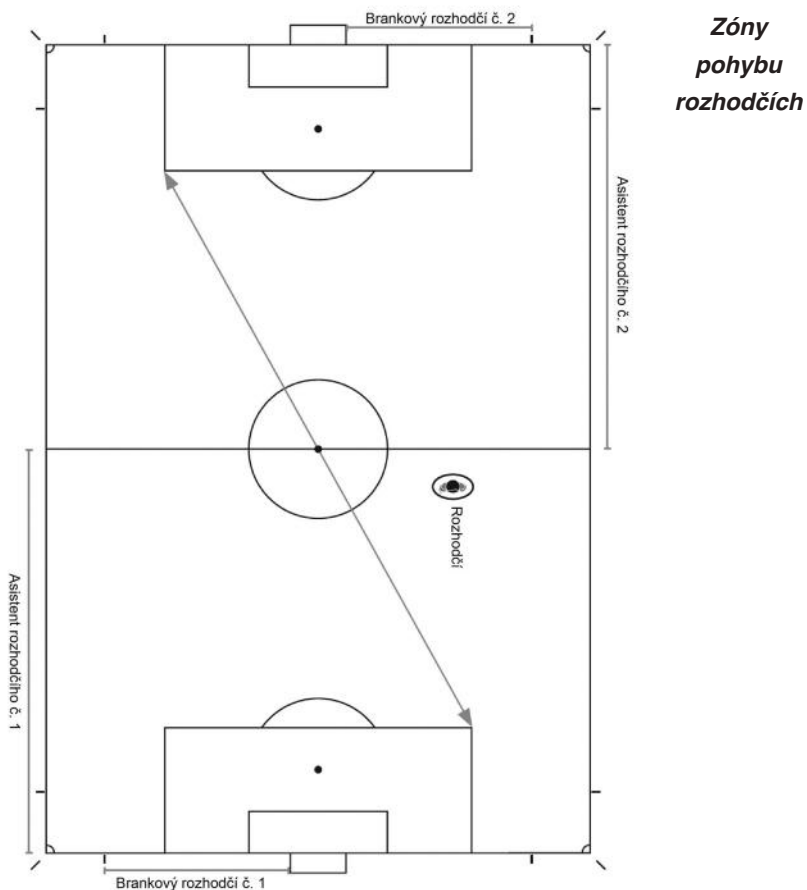

Zónou pohybu se míní oblast, ve které se rozhodčí pohybuje, aby byl ve svém rozhodování nejefektivnější. Poziční postavení rozhodčích uváděná v grafických nákresech jsou základním doporučením.

Symbyly pro označení rozhodčích

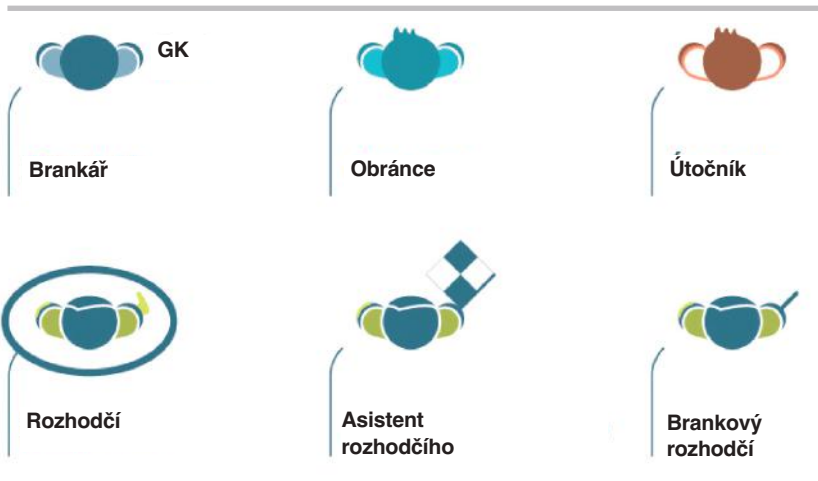

Doporučení

- Hra by se měla odehrávat mezi rozhodčím a příslušným asistentem rozhodčího.
- Rozhodčí obvykle používá diagonální způsob řízení (pohybuje se po diagonále nebo po „rozšířené“ diagonále).
- Rozhodčí se pohybuje na úrovni hry, aby měl o hře dobrý přehled a hra mohla nerušené plynout. Přitom příslušného asistenta má mít v zorném poli rozhodčího.
- Rozhodčí by měl být zároveň dostatečně blízko samotné hře, aniž by ovšem tuto hru svým pozičním postavením jakkoli narušoval.

To, co má být viděno" se neodehrává nezbytně v bezprostřední blízkosti míče. Rozhodčí by měl zároveň sledovat:

- konfrontace hráčů mimo míč
- možné přestupky v oblasti, kam se hra přesouvá
- přestupky po odehrání míče

Poziční postavení asistenta rozhodčího a ostatních rozhodčích

Asistent rozhodčího se pohybuje na úrovni předposledního hráče bránícího družstva nebo s míčem, je-li tento blíže brankové čáře, než předposlední hráč bránícího družstva. Asistent rozhodčího musí být i při běhu vždy obrácen čelem do hrací plochy. Na krátké vzdálenosti by se asistent rozhodčího měl na pomezí čáře pohybovat úkroky do stran. To je důležité především pro posouzení ofsajdové situace, aby asistent rozhodčího měl lepší přehled.

Brankový rozhodčí stojí za brankovou čarou s výjimkou situací, kdy je nezbytně nutné přejít přímo na brankovou čáru, aby mohl posoudit, zda míč překročil brankovou čáru či nikoliv. Brankový rozhodčí nesmí s výjimkou mimořádných okolností vstupovat na hrací plochu.

2. Poziční postavení a spolupráce rozhodčích

Konzultace

Při řešení disciplinárních přestupků může být dostačující oční kontakt a základní diskretní (skryté) znamení rukou od asistenta rozhodčího směrem k rozhodčímu. Je-li nutná přímá konzultace, může asistent rozhodčího vstoupit 2-3 metry do hrací plochy. Při vzájemném rozhovoru by asistent rozhodčího i rozhodčí měli být otočeni čelem do hrací plochy, aby sledovali hráče a dění na hrací ploše.

Kop z rohu

Při kopu z rohu stojí asistent rozhodčího za rohovým praporkem, na úrovni brankové čáry. Nesmí ale přitom bránit hráči, který kop z rohu rozehrává a současně musí zkontrolovat, že míč je správně umístěn v rohovém čtvrtkruhu.

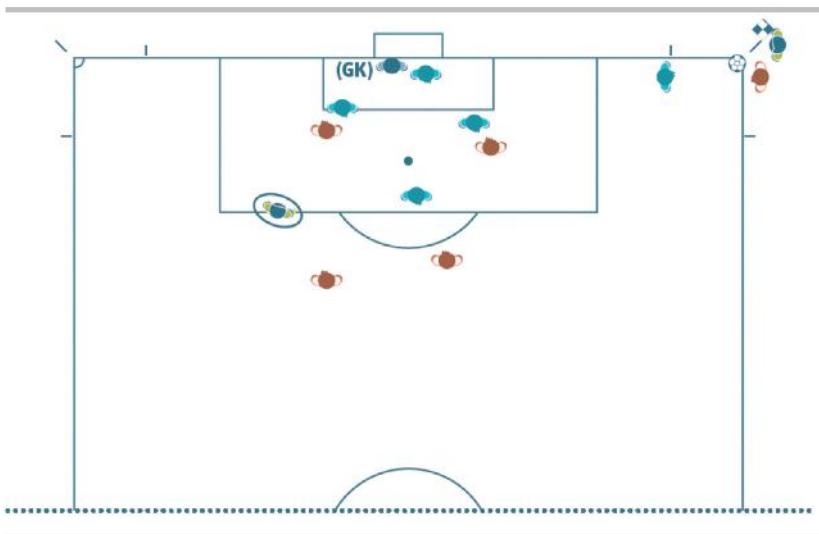

Volný kop

Při volném kopu stojí asistent rozhodčího na úrovni předposledního bránícího hráče, aby kontroloval případnou ofsajdovou pozici útočících hráčů. Asistent rozhodčího však musí být připraven na rychlý pohyb směrem k rohovému praporku, aby mohl sledovat míč, dojde-li k přímé střele na branku.

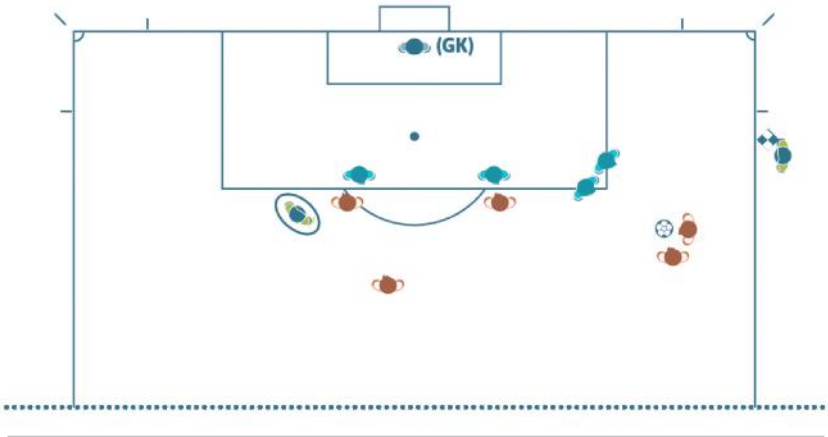
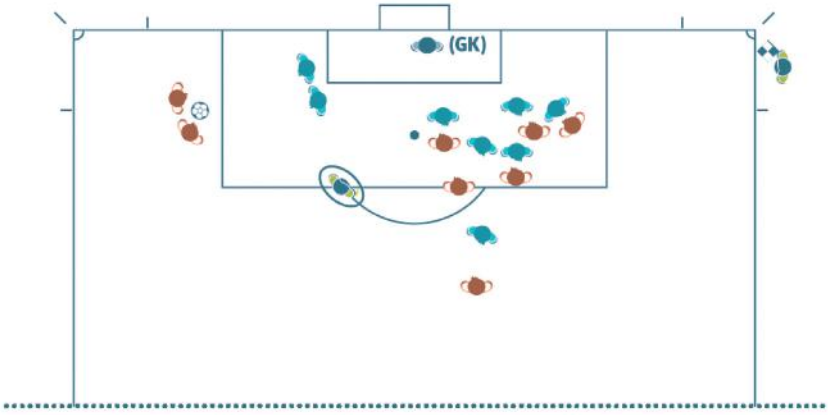

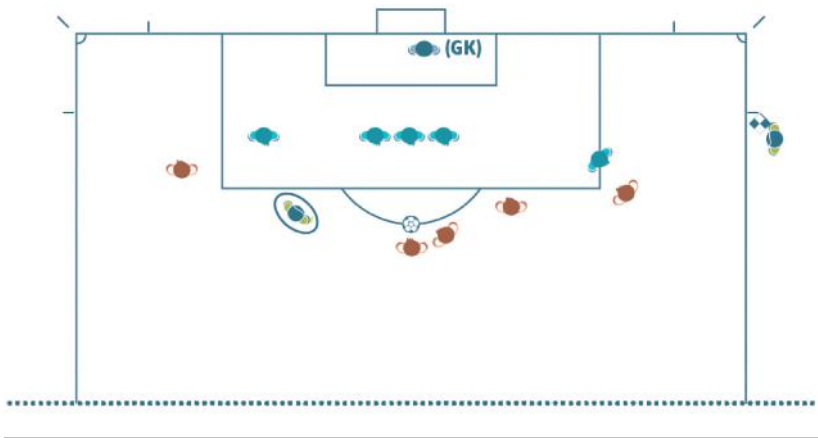
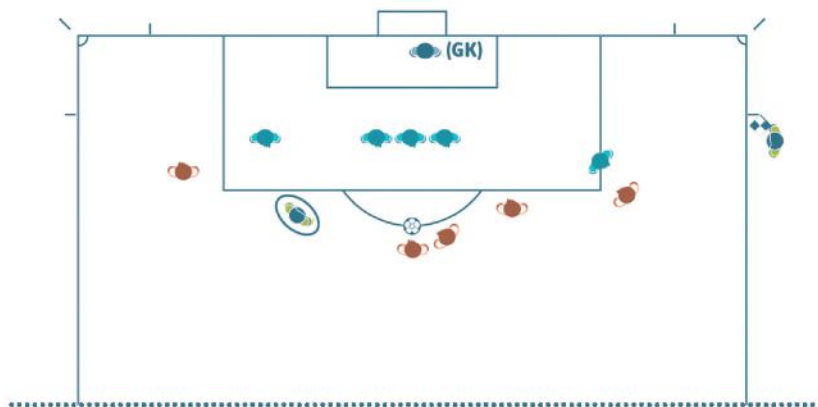

Uznání / neuznání branky

Jestliže nevznikly žádné pochybnosti o tom, že bylo dosaženo branky, naváže rozhodčí a jeho asistent oční kontakt. Poté se asistent rozhodčího rychle přesune 25-30 m podél pomezí čáry směrem ke středové čáře. Praporek přitom nezvedá.

Pokud bylo dosaženo branky, ale z pohledu rozhodčího se míč zdá být stále ve hře, musí asistent rozhodčího zamávat praporek v levé ruce, aby upoutal pozornost rozhodčího, a poté pokračovat v obvyklém postupu, tj. rychlém přesunu 25-30 metrů podél pomezí čáry směrem ke středové čáře hrací plochy.

V případě, že míč celým objemem nepřekročil brankovou čáru (branky nebylo dosaženo) a hra tak má pokračovat, naváže asistent oční kontakt s rozhodčím, případně mu dá diskrétní znamení rukou.

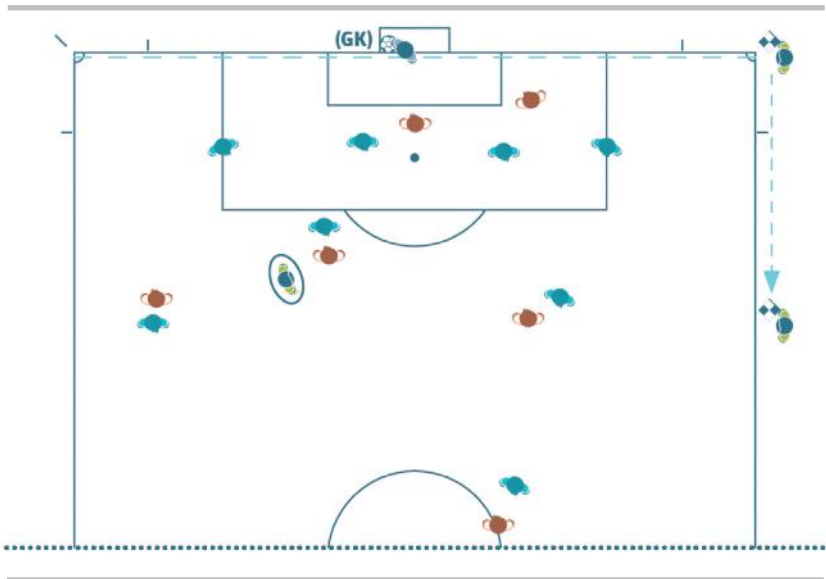

Kop od branky

Asistent rozhodčího musí nejprve zkontrolovat, zda je míč uvnitř brankového území. Není-li míč správně umístěn, tzn. v brankovém území, musí asistent rozhodčího zůstat na svém místě, navázat oční kontakt s rozhodčím a zdvihnout praporek. Jakmile je míč uvnitř brankového území, musí se asistent rozhodčího rychle přemístit na úroveň pokutového území, aby mohl zkontrolovat, že míč opustil pokutové území (a dostal se tak do hry), a že útočníci soupeře jsou mimo pokutové území. Poté asistent rozhodčího zaujme pozici postavení pro kontrolu ofsajdové linie.

Pokud je na hřišti také brankový rozhodčí, zaujme asistent rozhodčího pozici postavení na úrovni pokutového území (aby mohl zkontrolovat, že míč opustil pokutové území) a poté se přesune do pozici postavení pro kontrolu případné ofsajdové situace.

Brankový rozhodčí zaujme postavení na průsečíku brankové čáry a hranice brankového území, aby mohl zkontrolovat, zda se míč při odkopu nachází v brankovém území. Pokud míč není umístěn v brankovém území, musí to brankový rozhodčí sdělit rozhodčímu.

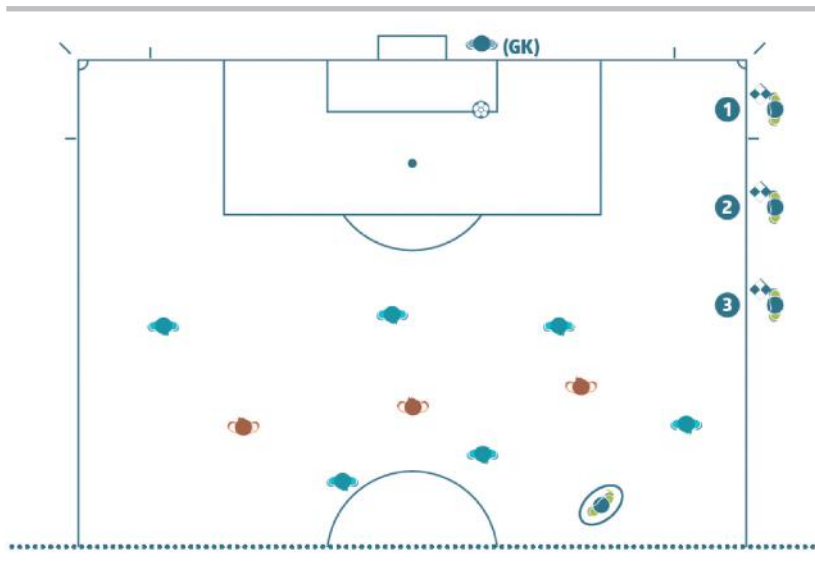

Vykopnutí nebo vyhození míče brankářem

Asistent rozhodčího musí zaujmout pozici na úrovni hranice pokutového území a zkontrolovat, že brankář se míče nedotýká rukou mimo pokutové území. Jakmile brankář míč vyhodí nebo vykopne do hry, musí asistent rozhodčího rychle zaujmout poziční postavení pro kontrolu ofsajdové linie.

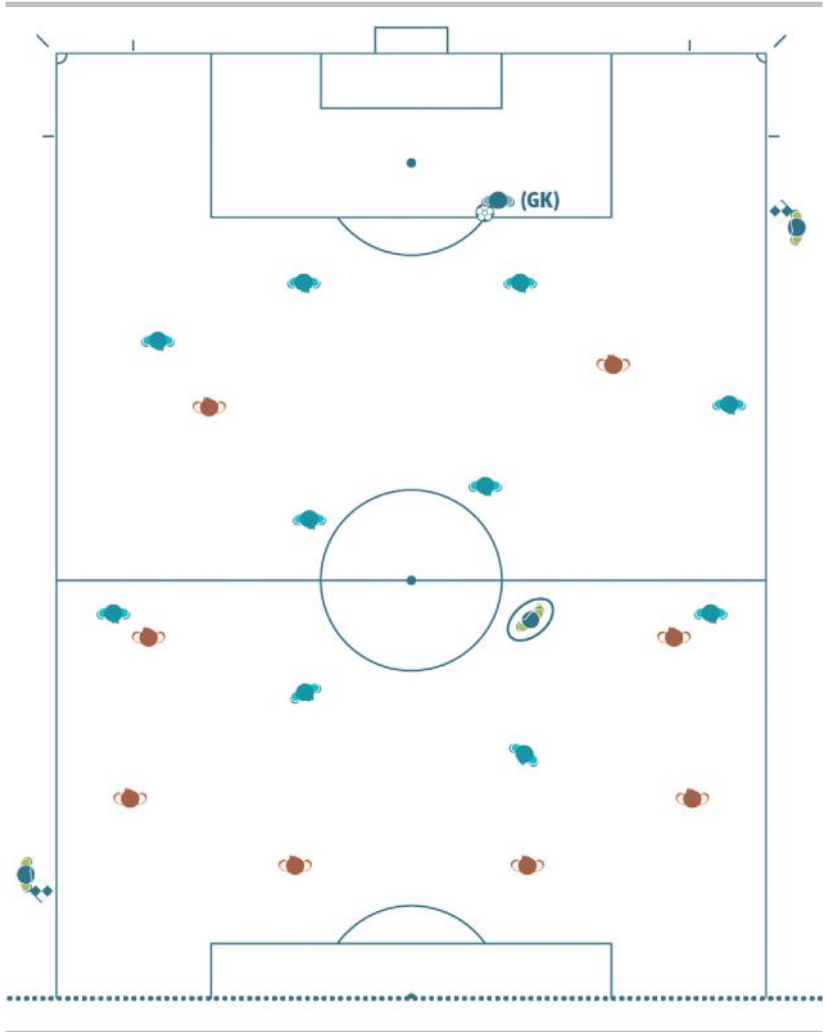

Výkop

Asistent rozhodčího musí být na úrovni předposledního hráče bránícího družstva.

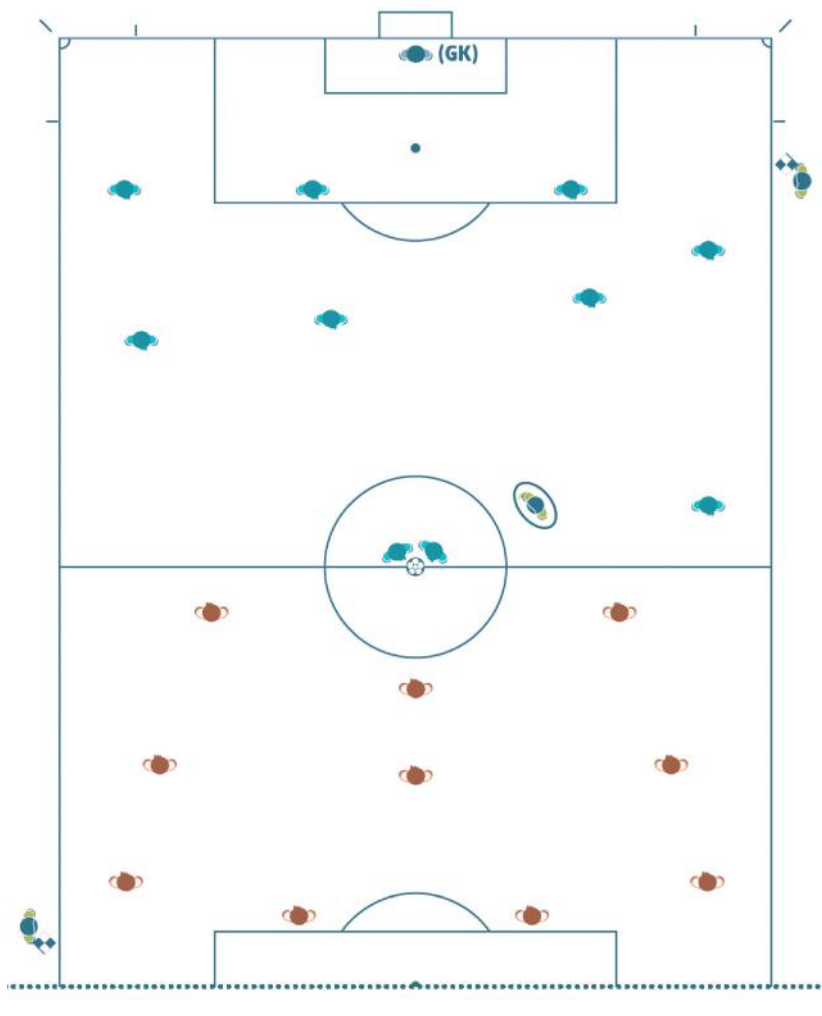

Kopy z pokutové značky

Jeden asistent rozhodčího musí stát na průsečíku brankové čáry a hranice brankového území. Druhý asistent musí stát ve středovém kruhu, aby kontroloval hráče. Jsou-li na hřišti také brankoví rozhodčí, musí stát na obou průsečících brankové čáry a hranice brankového území, vpravo a vlevo od branky. V tomto případě jsou oba asistenti rozhodčího ve středovém kruhu.

Bez brankových rozhodčích

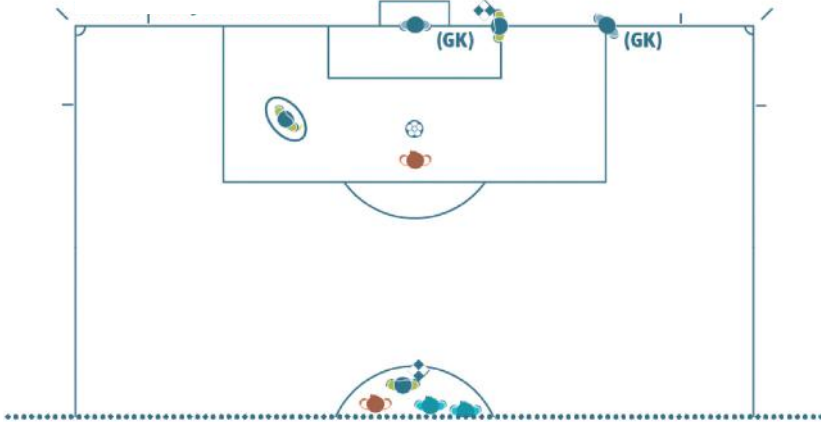

S brankovými rozhodčími

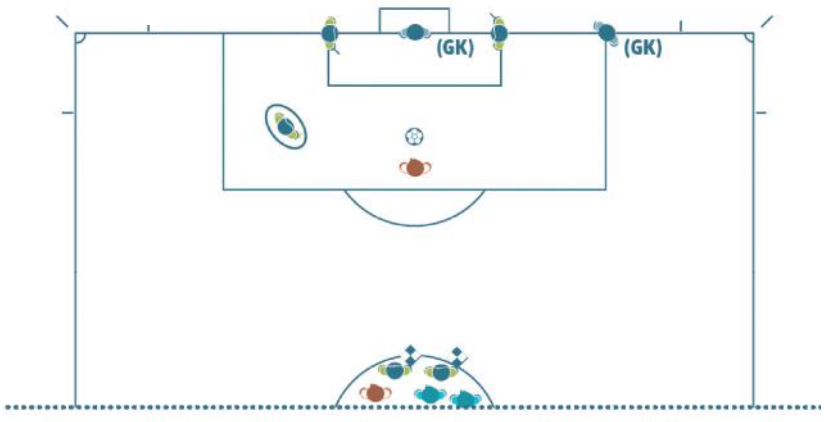

Pokutový kop

Asistent rozhodčího musí stát na průsečíku brankové čáry a hranice pokutového území.

Pokud jsou na hřišti také brankoví rozhodčí, musí stát na průsečíku brankové čáry a hranice pokutového území. Asistent rozhodčího pak stojí na úrovni pokutové značky (což je současně ofsajdová linie).

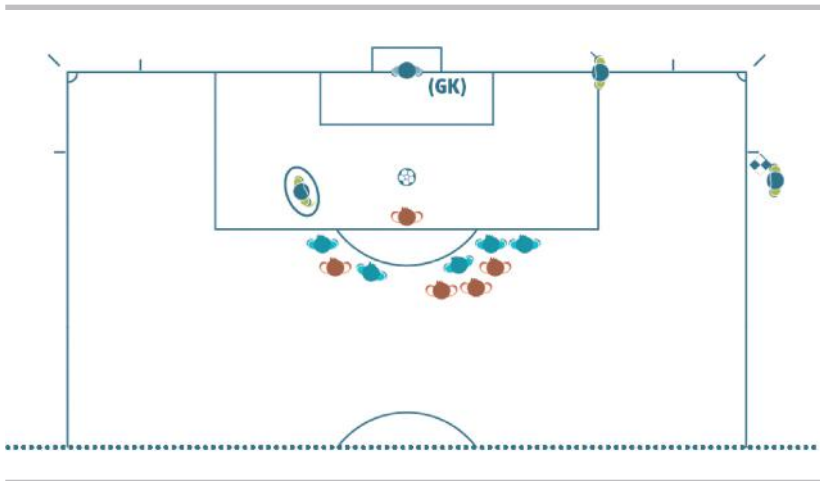
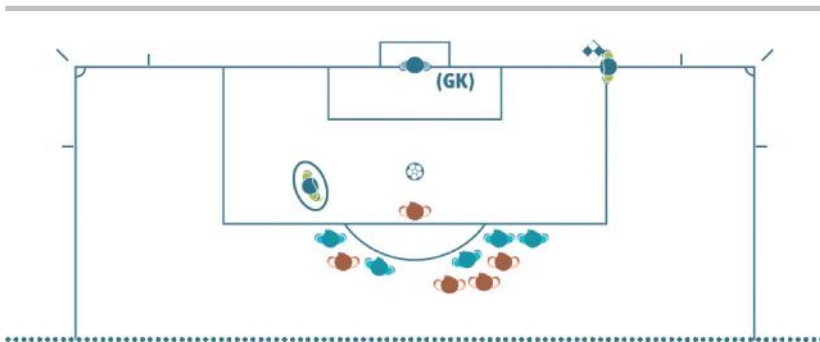

Hromadná konfrontace hráčů

Dojde-li k hromadné konfrontaci hráčů, může nejbližší asistent rozhodčího vstoupit na hrací plochu, aby pomohl rozhodčímu. Druhý asistent rozhodčího musí sledovat situaci a zaznamenávat detaily incidentu. Čtvrtý rozhodčí by měl zůstat v blízkosti technických zón.

Předepsaná vzdálenost

Je-li nařízen volný kop velmi blízko asistenta rozhodčího, může asistent rozhodčího vstoupit na hrací plochu (obvykle na žádost rozhodčího), aby pomohl zajistit, že hráči budou nejméně 9,15 m od míče. Rozhodčí pak musí předtím, než dá pokyn k pokračování hry, vyčkat do návratu asistenta do svého postavení.

Střídání

Pokud není k utkání delegován čtvrtý rozhodčí, přesune se asistent rozhodčího ke středové čáře hrací plochy, aby asistoval při střídání. Rozhodčí pak musí předtím, než dá pokyn k pokračování hry, vyčkat do návratu asistenta do svého postavení.

Pokud je k utkání delegován čtvrtý rozhodčí, nemusí se asistent rozhodčího přesouvat ke středové čáře hrací plochy, protože střídání zajistí čtvrtý rozhodčí. Bude-li ovšem více souběžných střídání, může se asistent rozhodčího ke středové čáře hrací plochy přesunout a asistovat čtvrtému rozhodčímu při střídání.

ŘEČ TĚLA, KOMUNIKACE, PÍŠŤALKA

1. Rozhodčí

Řeč těla

Řeč těla je nástroj, který rozhodčí využívá:

- k řízení utkání
- k získání si autority a sebeovládání.

Řeč těla neslouží k vysvětlování rozhodnutí.

Signály

Signály rozhodčího viz Pravidlo 5

Píšťalka

Píšťalka je nezbytná

- k zahájení hry (1. a 2. poločasu řádné hrací doby a nastavení),
- k zahájení hry po vstřelení branky
- k přerušení hry při nařízení volného kopu nebo pokutového kopu
- k přerušení hry, bylo-li utkání přerušeno nebo předčasně ukončeno
- k ukončení hry na konci každého poločasu.
- k vyzvání hráče k zahrání volného kopu, pokud musí být dodržena předepsaná vzdálenost
- k vyzvání hráče pokutového kopu
- pro navázání hry poté, co byla přerušena kvůli napomenutí nebo vyloučení hráče
- pro navázání hry poté, co byla přerušena kvůli zranění/ošetření hráče
- pro navázání hry poté, co byla přerušena kvůli střídání

Píšťalka není nutná:

- k zastavení hry poté, co míč zjevně opustil hrací plochu a bude se provádět kop od branky, kop z rohu nebo vhazování
- při jasném dosažení branky
- k navázání hry má-li se provést většina volných kopů, kop od branky, kop z rohu, vhazování míče nebo míč rozhodčího.

Je-li píšťalka používána příliš často a zbytečně, má menší účinnost v případech, kdy je její použití opravdu nutné. Chce-li rozhodčí, aby hráč vyčkal na signál píšťalkou před opětovným zahájením hry (např. proto, aby při provádění

volného kopu zajistil dodržení vzdálenosti bránícími hráči nejméně 9,15 m od míče), musí o tom jasně a srozumitelně útočícího hráče informovat.

Pokud rozhodčí chybným písknutím přeruší hru, naváže rozhodčí hru tzv. míčem rozhodčího.

2. Asistenti rozhodčího

Zvuková signalizace

Systém zvukové signalizace je pomocným prostředkem, jehož smyslem je výhradně upoutání pozornosti rozhodčího.

Mezi situace, kdy může být zvuková signalizace prospěšná, patří:

- ofsajd
- přestupek mimo zorné pole rozhodčího
- vzhazování, kop z rohu, kop od brány nebo zjevné dosažení branky

Elektronický komunikační systém

Je-li použit elektronický komunikační systém, poučí rozhodčí své asistenty před zápasem o situacích, kdy bude vhodné tento komunikační systém použít namísto fyzické signalizace.

Technika použití praporku

Praporek asistenta rozhodčího musí být vždy zcela rozvinutý a viditelný pro rozhodčího. To znamená, že asistent zpravidla drží praporek v té ruce, která je blíže rozhodčímu. Při signalizaci se asistent rozhodčího zastaví, otočí se čelem do hrací plochy, naváže oční kontakt s rozhodčím a zdvihne praporek uváženým (nikoliv ukvapeným nebo přehnaně emotivním) pohybem.

Praporek by měl být prodloužením paže asistenta rozhodčího. Asistent rozhodčího musí praporek zdvihnout rukou, kterou použije k provedení dalšího následného signálu. Změní-li se okolnosti a asistent musí pro další signál použít druhou ruku, musí si pod úroveň pasu praporek přendat do druhé ruky.

Signalizuje-li asistent rozhodčího, že míč je ze hry, musí signál udržovat až do okamžiku, momentu, kdy ho rozhodčí zpozoruje a jeho signál vezme na vědomí.

Signalizuje-li asistent rozhodčího přestupek, za který bude hráč vyloučen, přičemž jeho signál rozhodčí nezpozoruje okamžitě:

- pokud byla hra zastavena, může být navázání hry změněno v souladu s pravidly hry (volný kop, pokutový kop apod.),
- pokud byla hra navázána, může rozhodčí stále přistoupit k disciplinárnímu opatření, avšak nesmí již přestupek potrestat volným nebo pokutovým kopem.

Gesta

Základní zásadou je, že asistent rozhodčího nemá jakkoliv gestikulovat rukama, v některých případech však může vyslat směrem k rozhodčímu diskrétní znamení rukou. Toto znamení rukou by mělo mít jasný význam a gesta, jež budou použita, by měla být domluvena během porady rozhodčích před zahájením utkání.

Signály

Signály asistenta rozhodčího viz Pravidlo 6

Kop z rohu nebo kop od branky

Překročí-li míč celým objemem brankovou čáru blíže k asistentovi rozhodčího, signalizuje asistent pravou rukou, zda se bude jednat o kop od branky nebo kop z rohu.

Přejde-li míč celým objemem brankovou čáru, musí asistent rozhodčího zdvihnutím praporkem informovat rozhodčího, že míč je ze hry a následně

- pokud je to blízko asistenta rozhodčího ukázat, zda půjde o kop od branky nebo kop z rohu.
- pokud je to daleko od asistenta rozhodčího, navázat oční kontakt a pak postupovat podle pokynu rozhodčího. Asistent rozhodčího může i v tomto případě vyslat přímý signál, je-li situace zřejmá a jednoznačná.

Přestupky

Dojde-li v bezprostřední blízkosti nebo mimo dohled rozhodčího k přestupku či porušení pravidel, musí asistent rozhodčího takovou situaci signalizovat zdvihnutým praporkem. Ve všech ostatních případech musí asistent rozhodčího vyčkat a nabídnout svůj názor pouze v případě, že jej o to rozhodčí požádá. Poté musí rozhodčímu sdělit, co viděl a slyšel, a kterých hráčů se situace týká.

Před signalizací přestupku musí asistent rozhodčího zvážit, jestli

- k přestupku došlo mimo zorné pole rozhodčího nebo neměl-li o situaci dobrý přehled
- by rozhodčí neposkytl výhodu ve hře.

Dojde-li k přestupku nebo porušení pravidel, které vyžadují signalizaci ze strany asistenta rozhodčího, musí asistent rozhodčího

- zdvihnout praporek stejnou rukou, kterou následně použije k další signalizaci; tím rozhodčí jasně zjistí, které družstvo bude provádět volný kop
- navázat s rozhodčím oční kontakt
- lehce zamávat praporkem (bez zbytečně zbrklých nebo příliš emotivních pohybů).

Asistent rozhodčího musí využívat techniku „čekej a dívej se (wait and see)“, aby tak umožnil hře pokračovat a zdvihnutím praporku nepoškodil družstvo, které se neprovinilo. Proto je pro asistenta rozhodčího důležité, aby s rozhodčím navázal oční kontakt.

Přestupky uvnitř pokutového území

Dojde-li k přestupku bránícím hráčem uvnitř jeho pokutového území a mimo zorné pole rozhodčího, především pak bude-li to v blízkosti asistenta rozhodčího, musí asistent rozhodčího nejprve navázat oční kontakt s rozhodčím, aby se přesvědčil, kde se rozhodčí nachází a jaké je jeho rozhodnutí. Pokud rozhodčí žádné rozhodnutí nesignalizuje, musí asistent rozhodčího použít praporek nebo elektronický zvukový signál a poté se zřetelně vydat podél pomezí čáry směrem k rohovému praporku.

Přestupky mimo pokutové území

Dojde-li k přestupku bránícím hráčem mimo pokutové území ale poblíž pokutového území, měl by asistent rozhodčího navázat s rozhodčím oční kontakt, aby se přesvědčil, kde se rozhodčí nachází a jaké je jeho rozhodnutí, a případně signalizovat situaci praporkem.

V případě protiútoky by měl asistent rozhodčího být schopen poskytnout informaci, zda k přestupku došlo či nikoliv, zda se přestupek stal uvnitř či mimo pokutové území, a jaký osobní trest by měl následovat. Asistent rozhodčího by měl zřetelně učinit pohyb podél pomezí čáry směrem ke středové čáře, aby tím signalizoval, že k přestupku došlo mimo pokutové území.

Uznání / neuznání branky

Pokud je jasné, že míč přešel celým objemem brankovou čáru do branky, musí asistent rozhodčího navázat oční kontakt s rozhodčím bez dalších znamení a signálů.

Je-li vstřelena branka, ale není-li jasné, zda míč přešel brankovou čáru celým objemem, musí asistent rozhodčího nejprve zdvihnout praporek v levé ruce k upoutání pozornosti rozhodčího a poté potvrdit vstřelení branky.

Ofsajd

První reakcí asistenta rozhodčího na porušení Pravidla Ofsajd je zdvihnutí praporku (v pravé ruce, aby měl asistent rozhodčího nerušený výhled na hru). Poté, pokud rozhodčí zastaví hru, použije asistent rozhodčího praporek k označení místa na hrací ploše, kde k ofsajdu došlo. Pokud si rozhodčí zdviženého praporku ihned nevšimne, musí asistent rozhodčího v signálu pokračovat, dokud ho rozhodčí nezpozoruje, nebo dokud se míč nedostane pod jasnou kontrolu bránícího družstva.

Pokutový kop

Pohne-li se brankář z brankové čáry zásadním způsobem ještě předtím, než je míč kopnut a branky není dosaženo, musí asistent rozhodčího zdvihnout praporek.

Střídání

Jakmile je asistent rozhodčího informován (čtvrtým rozhodčím nebo funkcionářem družstva), že je připraveno střídání, musí to signalizovat rozhodčímu při nejbližším přerušení hry.

Vhazování

Pokud míč přešel celým objemem přes pomezí čáru:

- blízko asistenta rozhodčího – měl by asistent rozhodčího přímo signalizovat směr vhazování (zrychlená signalizace);
- daleko od asistenta rozhodčího a rozhodnutí o vhazování je jasné/zjevné, není o něm pochyb, – asistent rozhodčího musí přímo signalizovat směr vhazování;
- daleko od asistenta rozhodčího, přičemž asistent rozhodčího má pochybnosti o směru vhazování – zdvihnutím praporku informuje rozhodčího, že míč je ze hry, naváže s rozhodčím oční kontakt a řídí se jeho rozhodnutím.

3. Brankový rozhodčí

Brankový rozhodčí využívají rádiový komunikační systém (nikoliv praporky) ke komunikaci s rozhodčím. Selže-li tento komunikační systém, použije brankový rozhodčí elektronickou zvukovou signalizaci.

Brankový rozhodčí obvykle nepoužívají signály rukou. V některých situacích ale mohou diskrétní signalizaci rukou použít, pomůže-li to rozhodčímu. Takový signál však musí mít jasný význam. Signály si rozhodčí dohodnou při přípravném pohovoru před utkáním.

Uznání / neuznání branky

Brankový rozhodčí, poté co posoudil, že míč přešel celým objemem brankovou čáru do branky, musí

- okamžitě informovat rozhodčího prostřednictvím komunikačního systému, že by branka měla být uznána, nebo
- vyslat jasný signál levou paží kolmo k brankové čáře, směřující do středu hrací plochy (v levé ruce také drží signalizační zařízení); tento signál není nutný, pokud míč zjevně přešel brankovou čáru.

Konečné rozhodnutí učiní rozhodčí.

DALŠÍ RADY A DOPORUČENÍ

a) Poskytnutí výhody

Rozhodčí může udělit výhodu ve hře, kdykoliv dojde k porušení pravidel nebo k přestupku, avšak měl by při rozhodování, zda výhodu ve hře udělí nebo zda hru přeruší, zvážit následující:

- závažnost přestupku: jedná-li se o přestupek, po kterém bude následovat vyloučení hráče, musí rozhodčí přerušit hru a vyloučit hráče, nejedná-li se o zjevnou brankovou možnost
- místo, kde k přestupku došlo: čím blíže je poškozený hráč k brance soupeře, tím účinnější může použití výhody ve hře být;
- možnost okamžitého vzniku slibné útočné akce
- atmosféru utkání.

b) Nastavení doby hry

Časté přerušování hry je přirozené (např. pro navázání hry vhašováním, kopem od branky apod.). Promeškaná doba se nahrazuje pouze v případě, že přerušování jsou neúměrná, dlouhodobějšího charakteru.

c) Držení protihráče

Rozhodčím je připomínáno, aby včas a rázně řešili přestupky spočívající v držení protihráče, především pak uvnitř pokutového území při zahrávání kopů z rohu a volných kopů.

Pro tento účel musí rozhodčí

- varovat každého hráče, který bude držet svého soupeře ještě před uvedením míče do hry
- napomenout hráče, pokud v držení protihráče před uvedením míče do hry i nadále pokračuje
- nařídít přímý volný kop nebo pokutový kop a napomenout hráče, dojde-li k držení protihráče, když je míč ve hře.

d) Ošetření hráče po udělení osobního trestu

Dříve platilo, že zraněný hráč, který byl ošetřován na hrací ploše, musel před navázáním hry HP opustit. To ale nemuselo být spravedlivé, způsobil-li zranění hráči jeho soupeř, protože družstvo soupeře tak získalo po navázání hry početní výhodu. Tento požadavek byl nicméně zaveden proto, že hráči často nespportovně využívali svá zranění ke zdržování navázání hry z taktických důvodů.

Pravidla fotbalu platná od 1. 7. 2016

Aby byly tyto dvě situace spravedlivě vyváženy, rozhodl IFAB, že v případě fyzických přestupků, které budou potrestány i osobním trestem, může být zraněný hráč rychle prohlédnut a ošetřen na hrací ploše.

Obecně by tak zdržení nemělo být delší, než když (v současnosti) přijde na hrací plochu zdravotnický personál k provedení kontroly nebo k ošetření hráče. Rozdíl tedy spočívá v tom, že dříve musel hráč po povolání zdravotníků opustit hrací plochu, zatímco nyní může na hrací ploše zůstat.

Aby se zajistilo, že zraněný hráč nebude nesportovně (z taktických důvodů) prodlužovat dobu ošetření, doporučuje se rozhodčím

- pozorně sledovat vývoj a průběh utkání a vnímat případné taktické důvody vedoucí ke zdržování při navazování hry;
- informovat zraněného hráče, že bude-li potřebovat zákrok zdravotníků, musí být tento zákrok co nejrychlejší;
- dát pokyn zdravotnickému personálu a případně i obsluze nosítek připomenout, že ošetření musí být co nejrychlejší.

Když se rozhodčí rozhodne, že hra už musí být znovu navázána

- zdravotnický personál opustí hrací plochu a hráč na ní zůstane, nebo
- hráč opustí hrací plochu k dalšímu ošetření mimo ní ; v takovém případě může být nutné dát pokyn obsluze nosítek.

Obecně platí, že k navázání hry by mělo dojít asi 20-25 vteřin poté, co jsou všichni připraveni k navázání hry.

Rozhodčí musí promeškanou dobu hry nastavit.

Modifikace pravidel fotbalu

Národní fotbalové asociace jsou povinny respektovat ustanovení těchto Pravidel fotbalu s tou výjimkou, že v utkáních mládeže do 16 let, v utkáních ženské kopané, v utkáních seniorů nad 35 let a v soutěžích pro zdravotně postižené lze modifikovat:

- velikost hrací plochy (Pravidlo 1)
- velikost branky (Pravidlo 1)
- velikost, váhu a materiál míče (Pravidlo 2),
- střídání hráčů (pravidlo 3),
- trvání doby hry (pravidlo 7).

Modifikace pravidel fotbalu v jiných případech lze provádět pouze se souhlasem IFAB.

Ženský a mužský rod

Ve všech případech, kde se v těchto Pravidlech fotbalu používá mužský rod, ať již se jedná o hráče, rozhodčí, asistenty rozhodčího nebo funkcionáře, platí stejná ustanovení i pro ženy působící v těchto funkcích.

POZNÁMKY

FOTBALOVÁ ASOCIACE ČESKÉ REPUBLIKY

PRAVIDLA FOTBALU

PLATNÁ OD 1. 7. 2016

Vydalo © Nakladatelství Olympia, s.r.o.
Werichova 973, 252 64 Velké Přílepy
v roce 2016 jako svou 3942. publikaci

První vydání, 168 strany
Tisk neprošel jazykovou úpravou v nakladatelství
Zlom: Jaroslav Salač

Výtiskla tiskárna LD, s.r.o., Tiskárna Prager Praha

27-022-2015

ISBN 978-80-7376-408-1



OBCHODNÍ PARTNEŘI



Generální partner reprezentace



CEFC CHINA
中国华信

